



PLAN ANUAL DE DESARROLLO  
EDUCATIVO MUNICIPAL  
AÑO 2026

**INDICE**

|  | <b>PAGINA N°</b> |
|--|------------------|
| Introducción   | 03               |
| Objetivo, Visión y Misión  | 04               |
| Marco Jurídico   | 05               |
| Organigrama  | 06               |
| Metodología  | 07               |
| Antecedentes de la comuna  | 08               |
| Datos demográficos de la comuna                                  | 09-10            |
| Educación Municipal  | 11-14            |
| Area Finanzas  | 15               |
| Subvención Escolar Preferencial (S.E.P)                          | 16-18            |
| Matrícula por nivel Educativo                                    | 19               |
| Proyección de Matrícula año 2026                                 | 20-21            |
| Resultados SIMCE   | 22-31            |
| Acciones y metas de objetivos de aprendizajes año 2026           | 32               |
| Programa de Integración Escolar                                  | 33-34            |
| Dotación Docente y Asistentes de la Educación                    | 35-54            |
| Dotación Docente Jardines VTF(JUNJI)                             | 55               |
| Nómina de Profesores y Asistentes de la Educ. en edad de Jubilar | 56-57            |
| Convivencia Escolar  | 58-59            |
| Redes Colaborativas  | 60               |
| Plan de Transición   | 61               |
| Plan de Reactivación Educativa                                   | 61-62            |
| Transporte Escolar Rural   | 62               |
| Necesidades Proyectos de Infraestructura                         | 63               |
| Programas de acción  | 65-72            |
| Presupuesto  | 74-77            |
| Evaluación   | 78-79            |

## **INTRODUCCIÓN**

El Plan Anual de Desarrollo Educativo Municipal (PADEM), establece los principales desafíos de la Educación Municipal para la comuna de Puerto Octay. Es el instrumento que define la orientación general del sistema educativo municipal comunal, planificado con objetivos y metas a corto, mediano y largo plazo; entrega el marco de referencia para que cada uno de los establecimientos educacionales desarrolle y contribuya al logro de los desafíos propuestos,

Este Plan se sustenta en las leyes y normas establecidas para la Educación Pública Nacional. Evidencia un diagnóstico de los antecedentes educacionales, la labor que desarrollará el DAEM, las Escuelas, Liceo y jardines infantiles VTF, considerando las variables de matrícula y asistencia, dotación docente y el personal necesario para el desarrollo de las funciones pedagógicas y administrativas que lleve al logro de la Misión.

En este sentido, con el fin de fortalecer la Educación Municipal de Puerto Octay y obtener buenos resultados y avanzar en un sistema educativo que brinde oportunidades para que todos/as los/las estudiantes tengan las herramientas para desarrollar un proceso de enseñanza aprendizaje exitoso, es que el Plan Estratégico Comunal deberá integrar las 04 dimensiones del Modelo de Calidad de la Gestión Escolar, esto es, planificar de acuerdo a Gestión Curricular, Liderazgo, Recursos Convivencia Escolar y apoyo a los estudiantes, las que en su conjunto permitirán alcanzar resultados en Logro de Aprendizajes, Logros Institucionales y Satisfacción de la Comunidad Educativa.

### **OBJETIVO DEL PADEM**

Implementar un Plan Estratégico de Gestión de la Educación Municipal, basado en la transparencia, el logro de metas y su evaluación; en su administración y ejecución, para ofrecer Educación de Calidad.

### **VISIÓN**

Ser una comuna que gestiona la Educación con liderazgo y foco en la calidad, propiciando la autonomía en las Comunidades Escolares.

### **MISIÓN**

Entregar una Educación Pública de Calidad, con inclusión y con la participación de la Unidad Educativa.

## **MARCO JURÍDICO**

El Plan Anual de Desarrollo Educativo Municipal (PADEM) se enmarca en lo siguiente:

- ✓ Ley N.º 19.410, Ministerio de Educación: Modifica la ley N.º 19.070, sobre Estatuto de Profesionales de la Educación, el DFL N.º 5 de 1993, del Ministerio de Educación, sobre Subvenciones a Establecimientos Educativos, y otorga beneficios que señala.
- ✓ DFL N.º 1 de 1996 Ministerio de Educación: Fija texto refundido, coordinado y sistematizado la Ley N.º 19.070 que aprobó el Estatuto de los Profesionales de la Educación, y de las leyes que la complementan y modifican.
- ✓ DFL N.º 2 de 1998 (modificada por la Ley N.º 19.979) Ministerio de Educación: Fija texto refundido, coordinado y sistematizado del Decreto con fuerza de Ley.
- ✓ Ley N.º 2, DE 1996, sobre Subvención del Estado a Establecimientos Educativos.
- ✓ Ley N.º 18.695, Ministerio del Interior: Orgánica Constitucional de Municipalidades.
- ✓ LEY N.º 20.370, Ministerio de Educación: establece la Ley General de Educación (LGE).
- ✓ Ley N.º 20.248, Ministerio de Educación: establece Ley de Subvención Escolar Preferencial (SEP).
- ✓ Ley N.º 20.501, Ministerio de Educación: Calidad y Equidad de la Educación.
- ✓ Ley N.º 20.845, Ministerio de Educación: de inclusión Escolar, que regula la admisión de los y las estudiantes, elimina el financiamiento compartido y prohíbe el lucro en Establecimientos Educativos que reciben aportes del Estado.
- ✓ Ley N.º 19.410/95: Plan Anual de Desarrollo Educativo Municipal.
- ✓ Ley N.º 20.903, Ministerio de Educación: crea el Sistema de Desarrollo Profesional Docente y modifica otras normas.
- ✓ Ley N.º 19.933, Ministerio de Educación.

**ORGANIGRAMA**

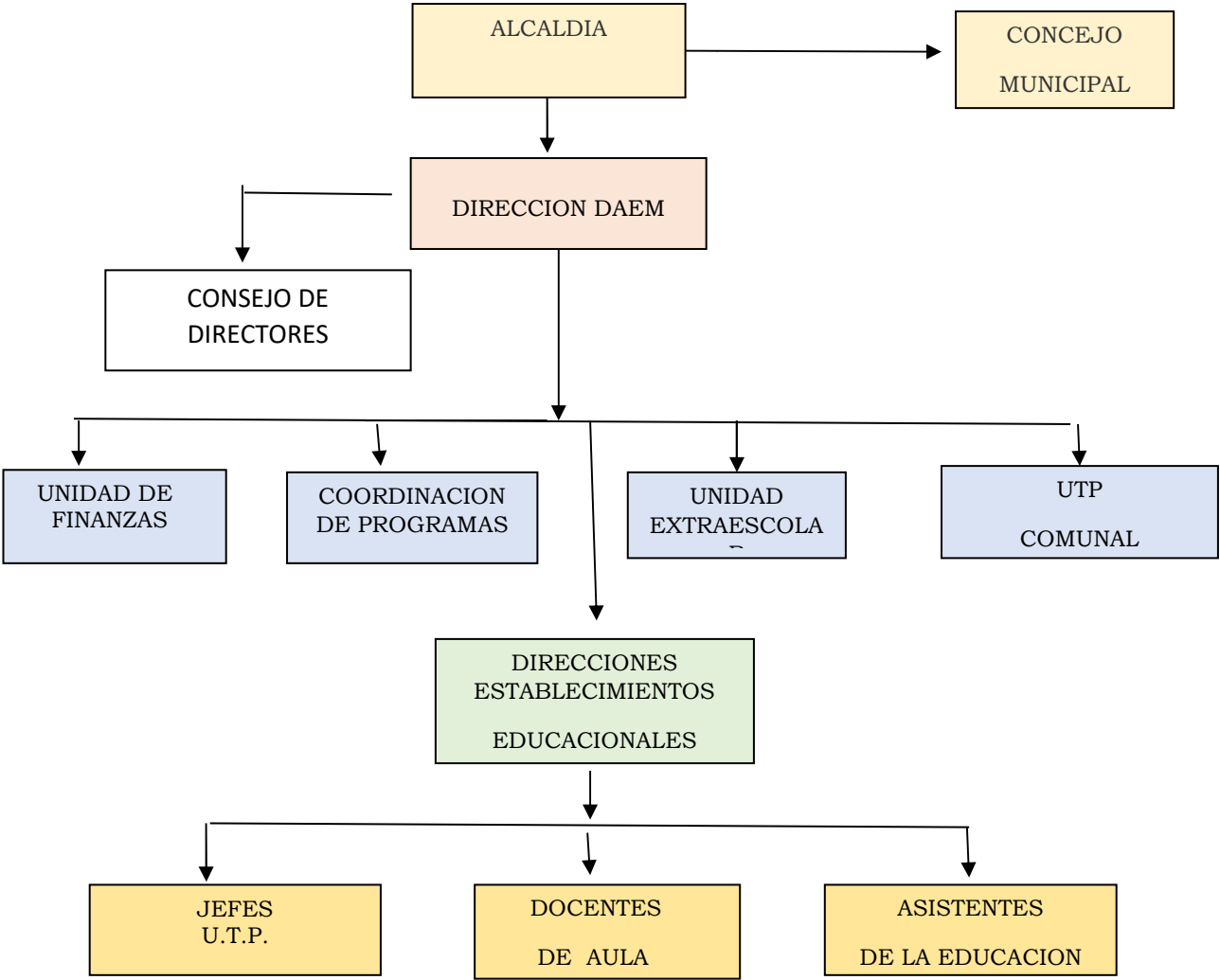

## **METODOLOGÍA**

La elaboración y definición de las directrices comunales de la Educación Municipal, que se plasman en el presente Plan Anual de Desarrollo Educativo Municipal, son el resultado de los énfasis que se deducen de la política educativa comunal y los desafíos que, a nivel local, cada comunidad escolar se impone, de acuerdo a su realidad educativa en el contexto nacional.

Es por esta razón, que el Plan Anual de Desarrollo de la Educación Municipal es una carta de navegación que guía el quehacer educativo y que, además, se expresa en el diseño, implementación y evaluación de planes de acción articulados entre sí y que responden a una mirada sistémica de la gestión escolar en la comuna.

En la elaboración del Plan de Desarrollo Educativo Municipal (PADEM), han participado los diferentes estamentos de la educación municipal: directivos, docentes, asistentes de la educación, padres y apoderados, estudiantes; todos ellos mediante sus Consejos escolares.

En la medida que las direcciones de las Unidades Educativas municipales, estimuladas por el DAEM, adquieran el compromiso de hacer de esta planificación comunal, la base de sus acciones pedagógicas, permitirá alcanzar las metas trazadas para la educación de Puerto Octay.

### **ANTECEDENTES DE LA COMUNA**

Puerto Octay fue fundado el 22 de diciembre de 1891. Es una comuna ubicada en la Provincia de Osorno en la Región de Los Lagos, a orillas del Lago Llanquihue. Integra junto con las comunas de Puyehue, Río Negro, Purranque, Fresia, Frutillar, Llanquihue, Puerto Varas y Los Muermos el Distrito Electoral N° 56 y pertenece a la 17ª Circunscripción Senatorial (Los Lagos Sur).

Su origen se remonta a la colonización alemana en 1852 impulsada por Bernardo Phillipi y Vicente Pérez Rosales. Con el paso del tiempo, se transformó en uno de los puertos más importantes del Lago Llanquihue.

Puerto Octay cuenta con una superficie de 1.796 Km<sup>2</sup> y una población de 8.999 habitantes al año 2017.

## **DATOS DEMOGRAFICOS DE LA COMUNA DE PUERTO OCTAY**

### **DE ACUERDO A CENSO 2024**

El Censo es la **operación estadística, logística y humana más grande** que realiza el Instituto Nacional de Estadísticas. Este operativo nos permite responder a las preguntas sobre “¿cuántos somos?”, y “¿dónde y cómo vivimos?”. La información del Censo es un insumo fundamental para actualizar las necesidades de la población, planificar acciones y tomar decisiones en beneficio de las personas.

El Censo se realizó entre el 9 de marzo y el 31 de julio del 2024, siendo la modalidad principal la entrevista presencial apoyada por dispositivos móviles de captura.

El 2 de junio cerraron las primeras 180 comunas, el 30 de junio otras 71 y finalmente las últimas 95 cerraron el 31 de julio.

¿Cuáles son los objetivos del Censo de población y vivienda?

- Proveer información para actualizar y elaborar las estimaciones y proyecciones de población a nivel país, región y comuna, por zona urbana y por zona rural, lo que permitirá estimar cuántas personas vivirán en Chile en 10, 20 o 30 años más, información básica y esencial para la implementación de políticas públicas y la toma de decisiones.
- Actualizar el marco muestral, el que se utiliza para diseñar las encuestas de hogares del país. Por ejemplo, las encuestas sobre empleo, caracterización socioeconómica, seguridad ciudadana, uso del tiempo y trabajo remunerado y no remunerado, entre otras.
- Proveer información para la definición y seguimiento de políticas públicas. Las decisiones sobre cómo usar los recursos, tanto públicos como privados, para mejorar la vida de las comunidades en el país se toman teniendo en cuenta la información de todas las personas que viven en el territorio.
- Generar información estadística sobre áreas geográficas específicas y subgrupos de población. Una de las características fundamentales de un censo es que es capaz de producir información detallada de localidades grandes o pequeñas, así como de distintos grupos de la población.

| Población censada por sexo y razón hombre-mujer, según región.   |           |                   |         |         |                    |
|--|-----------|-------------------|---------|---------|--------------------|
| Código región  | Región    | Población censada | Hombres | Mujeres | Razón hombre-mujer |
| 10   | Los Lagos | 890.284           | 437.269 | 453.015 | 96,5               |
| <i>Fuente: Censo de Población y Vivienda 2024 - Instituto Nacional de Estadísticas.</i><br><i>Nota: La información utilizada fue procesada bajo los principios de protección y privacidad de los datos de la ley 17.374.</i> |           |                   |         |         |                    |

| Años de escolaridad promedio, según sexo y región. |           |              |                              |   |
|--|-----------|--------------|------------------------------|---|
| Código región                                      | Región    | Sexo         | Años de escolaridad promedio | Años de escolaridad promedio para la población de 18 años o más |
| 10   | Los Lagos | Total Región | 9,8                          | 11,3  |
| 10   | Los Lagos | Hombre       | 9,7                          | 11,3  |
| 10   | Los Lagos | Mujer        | 9,8                          | 11,3  |

| Población de 5 años o más que sabe leer o escribir por grupos de edad, según comuna. |           |                  |           |               |              |                                   |                           |           |            |               |
|--|-----------|------------------|-----------|---------------|--------------|-----------------------------------|---------------------------|-----------|------------|---------------|
| Código región  | Región    | Código provincia | Provincia | Código comuna | Comuna       | Sabe leer y escribir              | Población de 5 años o más | 5-14 años | 15-64 años | 65 años o más |
| 10   | Los Lagos | 103              | Osorno    | 10302         | Puerto Octay | Total Comuna                      | 8.478                     | 1.093     | 5.904      | 1.481         |
| 10   | Los Lagos | 103              | Osorno    | 10302         | Puerto Octay | Sí                                | 7.969                     | 925       | 5.725      | 1.319         |
| 10   | Los Lagos | 103              | Osorno    | 10302         | Puerto Octay | No                                | 472                       | 162       | 151        | 159           |
| 10   | Los Lagos | 103              | Osorno    | 10302         | Puerto Octay | Sabe leer y escribir no declarado | 37                        | 6         | 28         | 3             |

**EDUCACION MUNICIPAL AÑO 2025**

La Municipalidad de PUERTO OCTAY, por intermedio del Departamento Administrativo de Educación Municipal (DAEM), administra un total de 13 Establecimientos Educativos, los que representan a todos los niveles y modalidades educativas de acuerdo a la normativa y estructura del sistema educacional chileno.

El detalle de los establecimientos educacionales municipales de la comuna, clasificado por tipo de enseñanza es el siguiente:

**CANTIDAD DE ESTABLECIMIENTOS EDUCACIONALES**  
**MUNICIPALES DE LA COMUNA**

| DEPENDENCIAS            | AÑO 2025<br>CANTIDAD |
|-------------------------|----------------------|
| E. MUNICIPALES          | 07                   |
| JARDINES INFANTILES VTF | 03                   |
| CECI                    | 03                   |
| TOTAL                   | 13                   |

| TIPO DE ENSEÑANZA                          | CANTIDAD |
|--|----------|
| SALAS CUNA Y HETEROGENEO<br>(JARDINES VTF) | 03       |
| EDUC. PARVULARIA (CECI)                    | 03       |
| EDUC. BASICA RURAL                         | 05       |
| EDUC. BASICA URBANA                        | 01       |
| EDUC. MEDIA C-H Y T-P                      | 01       |
| TOTAL                                      | 13       |

**NOMINA ESTABLECIMIENTOS EDUCACIONALES**

|    |  |
|----|--|
| 01 | JARDIN INFANTIL LAS CUNCUNITAS                         |
| 02 | JARDIN INFANTIL Y SALA CUNA PAUL HARRIS                |
| 03 | JARDIN INFANTIL Y SALA CUNA LOS PECECITOS              |
| 04 | CECI PAULLIN   |
| 05 | CECI PIEDRAS NEGRAS                                    |
| 06 | CECI PELLINADA   |
| 07 | ESC. RURAL EL ISLOTE RUPANCO                           |
| 08 | ESC. RURAL LA PELLINADA                                |
| 09 | ESC. ALBERTO HURTADO                                   |
| 10 | ESC. RURAL ADM. RUPANCO                                |
| 11 | ESC. RURAL LAS CASCADAS                                |
| 12 | ESC. RURAL NOCHACO                                     |
| 13 | LICEO BICENTENATRIO DE EXCELENCIA BENJAMN MUÑOZ GAMERO |

- Liceo Benjamín Muñoz Gamero con áreas Científico-Humanista y Téc.-Prof.
- Escuela Alberto Hurtado, área urbana.
- Escuela Rural Las Cascadas de la localidad de Las Cascadas
- Escuela Rural Administración Rupanco, de la localidad de Adm. Rupanco
- Escuela Rural Nochaco, de la localidad de Nochaco
- Escuela Rural El Islote en el sector de Islote Rupanco
- Escuela Rural Pellinada en el sector La Pellinada

**INDICADORES EDUCACIONALES DE LA COMUNA**

Cantidad de funcionarios del Departamento Administrativo de Educación Municipal (DAEM) desde el año 2020 a la fecha:

| AÑO  |  | Titular | Contrata | Cantidad hrs<br>planta | Cantidad hrs<br>contrata | Total hrs |
|------|--|---------|----------|------------------------|--------------------------|-----------|
| 2020 |  | 20      | 4        | 845                    | 182                      | 1027      |
| 2021 |  | 21      | 1        | 924                    | 44                       | 968       |
| 2022 |  | 18      | 2        | 763                    | 88                       | 851       |
| 2023 |  | 19      | 2        | 811                    | 88                       | 899       |
| 2024 |  | 20      | 2        | 880                    | 88                       | 968       |
| 2025 |  | 20      | 0        | 880                    | 0                        | 880       |

CARACTERISTICAS GENERALES DE LOS ESTABLECIMIENTOS MUNICIPALES

| ESTABLECI-MIENTO             | EDUCACION PARVULARIA | ENS. BASICA | ENS. MEDIA | NIVELES EDUCACIONALES | N.º de cursos | Con JEC | Con PIE |
|------------------------------|----------------------|-------------|------------|-----------------------|---------------|---------|---------|
| Esc. Rural El Islote Rupanco | Sí                   | Sí          | No         | NT1 a 8º año básico   | 9             | Sí      | Sí      |
| Esc. Rural La Pellinada      | No                   | Sí          | No         | 1º a 8º año básico    | 03            | Sí      | Sí      |
| Esc. Alberto Hurtado         | Sí                   | Sí          | No         | NT1 a 8º año básico   | 09            | Sí      | Sí      |
| Esc. Rural Adm. Rupanco      | Sí                   | Sí          | No         | NT1 a 8º año básico   | 09            | Sí      | Sí      |
| Esc. Rural Las Cascadas      | Sí                   | Sí          | No         | NT1 a 8º año básico   | 09            | Sí      | Sí      |
| Esc. Rural Nochaco           | Sí                   | Sí          | No         | NT1 a 8º año básico   | 09            | Sí      | Sí      |
| Liceo Bicentenario BMG C-H   | No                   | No          | Si         | 1º a 4º año medio     | 08            | Sí      | Sí      |
| Liceo Bicentenario BMG T-P   | No                   | No          | Si         | 3º y 4º año medio     | 02            | Sí      | Sí      |

MATRICULA PROMEDIO ANUAL POR ESTABLECIMIENTO EDUCACIONAL (JUNIO)

| ESTABLECIMIENTO              | 2020 | 2021 | 2022 | 2023 | 2024 | 2025 |
|------------------------------|------|------|------|------|------|------|
| Esc. Rural El Islote Rupanco | 41   | 57   | 64   | 70   | 69   | 66   |
| Esc. R. La Pellinada         | 29   | 33   | 29   | 24   | 9    | 6    |
|                              |      |      |      |      |      |      |
| Esc. Alberto Hurtado         | 175  | 154  | 189  | 190  | 172  | 167  |
| Esc. Rural Adm. Rupanco      | 76   | 77   | 95   | 81   | 80   | 72   |
| Esc. Rural Las Cascadas      | 187  | 185  | 204  | 200  | 182  | 195  |
| Esc. Rural Nochaco           | 179  | 186  | 202  | 222  | 230  | 229  |
| Liceo BMG C-H                | 167  | 193  | 160  | 223  | 242  | 231  |
| Liceo BMG T-P                | 37   | 25   | 42   | 37   | 43   | 40   |
| TOTAL COMUNAL                | 893  | 913  | 994  | 1048 | 1028 | 1006 |

PORCENTAJE DE ASISTENCIA POR ESTABLECIMIENTO

| ESTABLECI-<br>MIENTO            | 2020  | 2021  | 2022  | 2023  | 2024 | 2025 |
|---------------------------------|---|-------|-------|-------|------|------|
| Esc. Rural El<br>Islote Rupanco | Durante el año 2020<br>el % de asistencia no se considera debido a la contingencia<br>nacional (COVID-19) | 26%   | 81.2% | 62,8% | 89%  | 87%  |
| Esc. Rural La<br>Pellinada      |   | 28%   | 46.4% | 91,6% | 88%  | 100% |
| Esc. Alberto<br>Hurtado         |   | 46%   | 73.4% | 78,9% | 81%  | 86%  |
| Esc. Rural<br>Adm. Rupanco      |   | 36.8% | 75.7% | 79%   | %    | 65%  |
| Esc. Rural Las<br>Cascadas      |   | 61.8% | 79.5% | 59%   | 70%  | 82%  |
| Esc. Rural<br>Nochaco           |   | 40.8% | 83.1% | 86,4% | 86%  | 86%  |
| Liceo BMG<br>C-H (310)          |   | 70%   | 82.9% | 83,8% | 85%  | 82%  |
| Liceo BMG<br>T-P (610)          |   | 48%   | 72.9% | 94,5% | 94%  | 77%  |
| TOTAL<br>COMUNAL                |   | 43.9% | 77 %  | 73,3% | 85%  | 83%  |

## **ÁREA FINANZAS**

El área de Finanzas DAEM es la encargada de ejecutar las compras de bienes y servicios conforme con el plan de compras, los que son formulados conforme a las prioridades y necesidades, de los distintos establecimientos educacionales (urbanos, rurales, Junji), según corresponda.

Las compras se realizan utilizando los distintos tipos de fondos, de acuerdo a la disponibilidad presupuestaria existente, los que pueden ser: Subvención Escolar Preferencial (SEP), Programa de Integración Escolar (PIE), Pro Retención, Mantenimiento, DAEM, Fondo de Apoyo a la Educación Pública (FAEP), JUNJI, Fondos Bicentenarios, otros externos y adjudicados mediante proyectos.

La unidad busca el aumento en la eficiencia de los procesos de compra, de acuerdo con lo establecido en la Ley N°19.886 (Ley de compras) y su modificación a la Ley, la cual ha entrado en vigencia paulatinamente, ya partiendo con el capítulo 7, el cual hace referencia la Probidad y Transparencia, ejecutando las distintas formas de compras, tales como: Convenio Marco, Compra Agil, Licitaciones Públicas y Privadas, trato directo, según corresponda para el cumplimiento de los objetivos.

Las principales acciones que se ejecutarán en el año 2026, son las siguientes:

- Planificación y Ejecución del Plan de Compras, de acuerdo con la priorización de los distintos Establecimientos Educacionales y Jardines.
- Planificación de compras correspondientes a Administración Central (DAEM).
- Coordinación con las distintas unidades educativas para la planificación de los procesos de compra, desde el inicio al término del año escolar a ejecutar.
- Coordinación con Directores y/o compradores, para subsanar proceso de compras deficientes, ayudando a la mejor utilización de los recursos y tiempos.

**SUBVENCIÓN ESCOLAR PREFERENCIAL (SEP)**

**¿Qué es la Subvención Escolar Preferencial?**

De acuerdo a la Ley N°20.248, el Estado entrega un monto a los Establecimientos Educacionales Subvencionados ya sean particulares o municipales por cada alumno **prioritario** que estudie en ellos y que curse primer o segundo nivel de transición de educación parvularia (prekínder o kínder), educación básica y enseñanza media. El objetivo es mejorar la calidad de la educación que estos establecimientos entregan.

**¿Qué es un “alumno prioritario”?**

Son aquellos para quienes la situación socioeconómica de sus hogares dificulta sus posibilidades de enfrentar el proceso educativo.

**Establecimientos Municipales Adscritos a la SEP**

|    | ESTABLECIMIENTO                          |
|----|--|
| 01 | Escuela Rural El Islote Rupanco          |
| 02 | Escuela Rural La Pellinada               |
| 03 | Escuela Alberto Hurtado                  |
| 04 | Escuela Rural Adm. Rupanco               |
| 05 | Esc. Rural Las Cascadas                  |
| 06 | Escuela Rural Nochaco                    |
| 07 | Liceo Bicentenario Benjamín Muñoz Gamero |

**PORCENTAJES DE ALUMNOS PRIORITARIOS Y PREFERENTES AÑO 2025**

| ESTABLECIMIENTO              | 2022    |         | 2023    |         | 2024    |         | 2025       |         |            |         |
|------------------------------|---------|---------|---------|---------|---------|---------|------------|---------|------------|---------|
|                              | % Prio. | % Pref. | % Prio. | % Pref. | % Prio. | % Pref. | Mat. Prio. | % Prio. | Mat. Pref. | % Pref. |
| Esc. Rural El Islote Rupanco | 71%     | 23%     | 82%     | 18%     | 78 %    | 22%     | 53         | 81%     | 12         | 18%     |
| Esc. Rural La Pellinada      | 73%     | 26%     | 82%     | 18%     | 96%     | 4%      | 4          | 80%     | 1          | 20%     |
| Esc. Rural Laguna Bonita     | 33%     | 0%      | 100 %   | 0%      | 0%      | 100 %   | ---        | ---     | ---        | ---     |
| Esc. Alberto Hurtado         | 85%     | 15%     | 78%     | 12%     | 84%     | 16%     | 136        | 80%     | 25         | 14%     |
| Esc. Rural Adm. Rupanco      | 62%     | 33%     | 64%     | 26%     | 73%     | 27%     | 54         | 78%     | 13         | 13%     |
| Esc. Rural Las Cascadas      | 73%     | 24%     | 74%     | 16%     | 68%     | 32%     | 145        | 72%     | 29         | 14%     |
| Esc. Rural Nochaco           | 68%     | 20%     | 79%     | 20%     | 77%     | 23%     | 181        | 78%     | 31         | 13%     |
| Liceo BMG C-H                | 71%     | 26%     | 76%     | 20%     | 79%     | 21%     | 220        | 81%     | 40         | 14%     |

**DATOS SUBVENCION ESCOLAR PREFERENCIAL (SEP)**  
**AL 30. 09. 25**

**INGRESOS ACUMULADOS Y GASTOS POR ESTABLECIMIENTOS**  
**A SEPTIEMBRE 2025:**

| ESTABLECIMIENTO              | INGRESOS ACUMULADOS | GASTOS       | SALDO        | % GASTOS |
|------------------------------|---------------------|--------------|--------------|----------|
| ESC. RURAL ADM. RUPANCO      | 45.924.791.-        | 26.700.314.- | 19.224.477.- | 58.9%    |
| ESCUELA ALBERTO HURTADO      | 107.462.787.-       | 45.110.375.- | 62.352.412.- | 45.8%    |
| ESC. RURAL NOCHACO           | 128.858.231.-       | 96.699.660.- | 32.158.571.- | 76.6%    |
| ESC. RURAL LAS CASCADAS      | 114.087.136.-       | 61.681.068.- | 52.406.068.- | 54,6%    |
| ESC. RURAL EL ISLOTE RUPANCO | 30.771.250.-        | 17.135.728.- | 13.635.522.- | 59.2%    |
| LICEO BICENTENARIO B.M.G.    | 105.008.147.-       | 31.522.698.- | 73.485.449.- | 34.3%    |
| ESC. RURAL LA PELLINADA      | 1.186.424.-         | 2.197.472.-  | -1.011.048.- | 148.0%   |

NOTA: Los Establecimientos Educacionales Municipales aportan a la Administración Central el 10% de sus recursos SEP percibidos. Para el buen funcionamiento del servicio, cabe señalar además, que las Unidades Educativas, utilizan hasta el 50 % de sus recursos SEP para la contratación de personal, esto está sujeto a las acciones que se planifican en el Plan de Mejoramiento Educativo (PME) anualmente.

MATRICULA POR NIVEL EDUCATIVO SEPTIEMBRE 2025

| Establecimie<br>nto                | NT1 | NT2 | 1º<br>Bás. | 2º<br>Bás. | 3º<br>Bás. | 4º<br>Bás. | 5º<br>Bás. | 6º<br>Bás. | 7º<br>Bás. | 8º<br>Bás. |
|------------------------------------|-----|-----|------------|------------|------------|------------|------------|------------|------------|------------|
| Esc. Rural El<br>Islote<br>Rupanco | 3   | 6   | 5          | 5          | 5          | 6          | 10         | 6          | 10         | 8          |
| Esc. Rural La<br>Pellinada         |     |     | 1          | 1          |            | 1          |            | 1          | 1          |            |
| Esc. Alberto<br>Hurtado            | 13  | 18  | 15         | 21         | 17         | 11         | 23         | 17         | 23         | 25         |
| Esc. Rural<br>Adm.<br>Rupanco      | 5   | 9   | 11         | 7          | 7          | 5          | 8          | 5          | 6          | 7          |
| Esc. Rural<br>Las<br>Cascadas      | 15  | 19  | 23         | 14         | 14         | 31         | 22         | 25         | 23         | 16         |
| Esc. Rural<br>Nochaco              | 7   | 20  | 24         | 23         | 28         | 28         | 26         | 27         | 26         | 27         |

|                                 |         |         |         |         |         |         |         |         |         |         |         |
|---------------------------------|---------|---------|---------|---------|---------|---------|---------|---------|---------|---------|---------|
| Liceo<br>Bicentenario<br>B.M.G. | 1º<br>A | 1º<br>B | 1º<br>C | 2º<br>A | 2º<br>B | 2º<br>C | 3º<br>A | 3º<br>C | 4º<br>A | 3º<br>B | 4º<br>B |
|                                 | 23      | 27      | 22      | 28      | 22      | 26      | 29      | 33      | 25      | 16      | 21      |

**PROYECCION MATRICULA AÑO 2026**

| ESTABLECIMIENTO                             | MATRICULA SEPT. 2025 | PROYECCIÓN MATRICULA 2026 |
|---|----------------------|---------------------------|
| Esc. Rural El Islote Rupanco                | 64                   | Aumento en un 3%          |
| Esc. Rural La Pellinada                     | 5                    | Aumento en un 3%          |
| Esc. Alberto Hurtado                        | 183                  | Aumento en un 3%          |
| Esc. Rural Adm. Rupanco                     | 70                   | Aumento en un 3%          |
| Esc. Rural Las Cascadas                     | 202                  | Aumento en un 3%          |
| Esc. Rural Nochaco                          | 236                  | Aumento en un 3%          |
| Liceo Bicentenario<br>Benjamín Muñoz Gamero | 258                  | Aumento en un 3%          |

## REPORTE COMUNAL MARZO - AGOSTO 2025

| INDICATOR OF<br>ECONOMIC DEVELOPMENT                             | 2019 | 2020 | 2021 | 2022 | 2023 | 2024 | 2025 |
|--|------|------|------|------|------|------|------|
| PERCENTAGE OF POPULATION WITH ACCESS TO BASIC SERVICES           | 75.5 | 78.2 | 80.1 | 82.3 | 84.5 | 86.7 | 88.9 |
| PERCENTAGE OF POPULATION WITH ACCESS TO CLEAN WATER              | 68.3 | 70.1 | 72.5 | 74.8 | 77.2 | 79.6 | 81.9 |
| PERCENTAGE OF POPULATION WITH ACCESS TO ELECTRICITY              | 82.1 | 84.5 | 86.9 | 89.3 | 91.7 | 94.1 | 96.5 |
| PERCENTAGE OF POPULATION WITH ACCESS TO HEALTHCARE               | 70.2 | 72.8 | 75.4 | 78.0 | 80.6 | 83.2 | 85.8 |
| PERCENTAGE OF POPULATION WITH ACCESS TO EDUCATION                | 78.9 | 81.5 | 84.1 | 86.7 | 89.3 | 91.9 | 94.5 |
| PERCENTAGE OF POPULATION WITH ACCESS TO EMPLOYMENT               | 65.4 | 67.8 | 70.2 | 72.6 | 75.0 | 77.4 | 79.8 |
| PERCENTAGE OF POPULATION WITH ACCESS TO HOUSING                  | 60.1 | 62.5 | 64.9 | 67.3 | 69.7 | 72.1 | 74.5 |
| PERCENTAGE OF POPULATION WITH ACCESS TO TRANSPORTATION           | 55.7 | 58.1 | 60.5 | 62.9 | 65.3 | 67.7 | 70.1 |
| PERCENTAGE OF POPULATION WITH ACCESS TO CULTURAL HERITAGE        | 50.3 | 52.7 | 55.1 | 57.5 | 59.9 | 62.3 | 64.7 |
| PERCENTAGE OF POPULATION WITH ACCESS TO ENVIRONMENTAL PROTECTION | 45.8 | 48.2 | 50.6 | 53.0 | 55.4 | 57.8 | 60.2 |

RESULTADOS EDUCATIVOS SIMCE 2024 POR ESTABLECIMIENTO

4° Básico - 6° Básico - II Educación Media

| ESTABLECIMIENTOS                     |                                   | 4°  | 6°  | II Medio |
|--------------------------------------|-----------------------------------|-----|-----|----------|
| Escuela Alberto Hurtado              | Lectura                           | 279 | 240 |          |
|                                      | Matemática                        | 267 | 208 |          |
| Escuela Rural Adm. Rupanco           | Lectura                           | 247 | 226 |          |
|                                      | Matemática                        | 261 | 195 |          |
| Escuela Rural Nochaco                | Lectura                           | 293 | 249 |          |
|                                      | Matemática                        | 266 | 227 |          |
| Escuela Rural Las Cascadas           | Lectura                           | 241 | 253 |          |
|                                      | Matemática                        | 233 | 251 |          |
| Escuela Rural El Islote              | Lectura                           | 259 | 277 |          |
|                                      | Matemática                        | 221 | 211 |          |
| Escuela Rural La Pellinada           | Lectura                           |     | 167 |          |
|                                      | Matemática                        |     | 198 |          |
| Liceo Bicentenario de Excelencia BMG | Lenguaje y Literatura:<br>Lectura |     |     | 215      |
|                                      | Matemática                        |     |     | 233      |

Simbología : GSE : Grupo Socio Económico Similar

- ▼ : Significativamente más bajo
- : Similar
- ▲ : Significativamente más alto

**ESTABLECIMIENTO:** ESCUELA ALBERTO HURTADO **RBD.:** 7476 **CATEGORIA DE DESEMPEÑO:** MEDIO **GSE:** MEDIO BAJO

**NIVEL:** 4° BASICO

|      | LENGUAJE Y COMUNICACIÓN<br>(LECTURA)  | MATEMÁTICA  |
|------|---|---|
| 2022 | 260   | 268   |
| 2023 | 273   | 272   |
| 2024 | 279<br>La diferencia con Establecimientos Educativos del mismo GSE es de 10 puntos. | 267<br>La diferencia con Establecimientos Educativos del mismo GSE es de 11 puntos. |

**NIVEL:** 6° BASICO

|      | LENGUAJE Y COMUNICACIÓN<br>(LECTURA)  | MATEMÁTICA  |
|------|---|---|
| 2016 | 240   | 279   |
| 2018 | 252   | 253   |
| 2024 | 221<br>La diferencia con Establecimientos Educativos del mismo GSE es de 17 puntos. | 208<br>La diferencia con Establecimientos Educativos del mismo GSE es de 23 puntos. |

**PUNTAJES NACIONALES ESTABLECIMIENTOS EDUCACIONALES MISMO GSE ( Grupo Socio Económico)**

|             | LECTURA | MATEMATICA |
|-------------|---------|------------|
| 4° Básico   | 269     | 256        |
| 6° Básico   | 238     | 231        |
| II E. Media | 228     | 231        |

**ESTABLECIMIENTO:** ESCUELA RURAL LAS CASCADAS   **RBD.:** 7478   **CATEGORIA DE DESEMPEÑO:** MEDIO   **GSE:** BAJO

**NIVEL:** 4° BASICO

|      | LENGUAJE Y COMUNICACIÓN<br>(LECTURA)  | MATEMÁTICA  |
|------|---|---|
| 2022 | 265   | 233   |
| 2023 | 233   | 221   |
| 2024 | 241<br>La diferencia con Establecimientos Educativos del mismo GSE es de ▼ - 17 puntos. | 233<br>La diferencia con Establecimientos Educativos del mismo GSE es de ▼ - 12 puntos. |

**NIVEL:** 6° BASICO

|      | LENGUAJE Y COMUNICACIÓN<br>(LECTURA)  | MATEMÁTICA  |
|------|---|---|
| 2016 | 241   | 220   |
| 2018 | 242   | 269   |
| 2024 | 253<br>La diferencia con Establecimientos Educativos del mismo GSE es de ▲ 15 puntos. | 251<br>La diferencia con Establecimientos Educativos del mismo GSE es de ▲ 20 puntos. |

**PUNTAJES NACIONALES ESTABLECIMIENTOS EDUCACIONALES MISMO GSE ( Grupo Socio Económico)**

|             | LECTURA | MATEMATICA |
|-------------|---------|------------|
| 4° Básico   | 269     | 256        |
| 6° Básico   | 238     | 231        |
| II E. Media | 228     | 231        |

**ESTABLECIMIENTO:** ESCUELA RURAL ADMINISTRACION RUPANCO **RBD.:** 7477  
**CATEGORIA DE DESEMPEÑO:** MEDIO BAJO

**GSE:** BAJO

**NIVEL:** 4° BASICO

|      | LENGUAJE Y COMUNICACIÓN<br>(LECTURA)  | MATEMÁTICA  |
|------|---|---|
| 2022 | 206   | 210   |
| 2023 | 265   | 254   |
| 2024 | 247<br>La diferencia con Establecimientos<br>Educativos del mismo GSE es de<br>▼ - 22 puntos. | 261<br>La diferencia con Establecimientos Educativos del<br>mismo GSE es de ◊ 5 puntos. |

**NIVEL:** 6° BASICO

|      | LENGUAJE Y COMUNICACIÓN<br>(LECTURA)   | MATEMÁTICA  |
|------|--|---|
| 2016 | 220  | 219   |
| 2018 | 236  | 227   |
| 2024 | 226<br>La diferencia con Establecimientos<br>Educativos del mismo GSE es de ◊ - 5<br>puntos. | 195<br>La diferencia con Establecimientos Educativos del<br>mismo GSE es de ▼ - 17 puntos |

**PUNTAJES NACIONALES ESTABLECIMIENTOS EDUCACIONALES MISMO GSE ( Grupo Socio Económico)**

|             | LECTURA | MATEMATICA |
|-------------|---------|------------|
| 4° Básico   | 269     | 256        |
| 6° Básico   | 238     | 231        |
| II E. Media | 228     | 231        |

**ESTABLECIMIENTO:**ESCUELA RURAL NOCHACO **RBD.:** 7476 **CATEGORIA DE DESEMPEÑO:** MEDIO

**GSE:** MEDIO BAJO

**NIVEL:** 4° BASICO

|      | LENGUAJE Y COMUNICACIÓN<br>(LECTURA)  | MATEMÁTICA  |
|------|---|---|
| 2022 | 273   | 249   |
| 2023 | 243   | 238   |
| 2024 | 293<br>La diferencia con Establecimientos<br>Educativos del mismo GSE es de<br>▲ 24 puntos. | 266<br>La diferencia con Establecimientos<br>Educativos del mismo GSE es de ▲ 10<br>puntos. |

**NIVEL:** 6° BASICO

|      | LENGUAJE Y COMUNICACIÓN<br>(LECTURA)  | MATEMÁTICA   |
|------|---|--|
| 2016 | 233   | 227  |
| 2018 | 219   | 221  |
| 2024 | 249<br>La diferencia con Establecimientos<br>Educativos del mismo GSE es de<br>▲ 11 puntos. | 227<br>La diferencia con Establecimientos<br>Educativos del mismo GSE es de ○ - 4<br>puntos. |

**PUNTAJES NACIONALES ESTABLECIMIENTOS EDUCACIONALES MISMO GSE ( Grupo Socio Económico)**

|             | LECTURA | MATEMATICA |
|-------------|---------|------------|
| 4° Básico   | 269     | 256        |
| 6° Básico   | 238     | 231        |
| II E. Media | 228     | 231        |

**ESTABLECIMIENTO:**ESCUELA RURAL ISLOTE RUPANCO **RBD.:** 7496 **CATEGORIA DE DESEMPEÑO:** SIN CATEGORIA

**GSE:** MEDIO BAJO

**NIVEL:** 4° BASICO

|      | LENGUAJE Y COMUNICACIÓN<br>(LECTURA)  | MATEMÁTICA   |
|------|---|--|
| 2022 | 221   | 211  |
| 2023 | 248   | 264  |
| 2024 | 259<br>La diferencia con Establecimientos Educativos del mismo GSE es de:○ - 10 puntos. | 277<br>La diferencia con Establecimientos Educativos del mismo GSE es de ▲21 puntos. |

**NIVEL:** 6° BASICO

|      | LENGUAJE Y COMUNICACIÓN<br>(LECTURA)  | MATEMÁTICA  |
|------|---|---|
| 2016 | 276   | 286   |
| 2018 | 256   | 250   |
| 2024 | 221<br>La diferencia con Establecimientos Educativos del mismo GSE es de ▼-17 puntos. | 211<br>La diferencia con Establecimientos Educativos del mismo GSE es de ▼ - 20 puntos. |

**PUNTAJES NACIONALES ESTABLECIMIENTOS EDUCACIONALES MISMO GSE ( Grupo Socio Económico)**

|             | LECTURA | MATEMATICA |
|-------------|---------|------------|
| 4° Básico   | 269     | 256        |
| 6° Básico   | 238     | 231        |
| II E. Media | 228     | 231        |

**ESTABLECIMIENTO:** ESCUELA RURAL LA PELLINADA **RBD.:** 7489 **CATEGORIA DE DESEMPEÑO:** SIN CATEGORIA

**GSE:** BAJO

**NIVEL:** 6° BASICO

|      | LENGUAJE Y COMUNICACIÓN<br>(LECTURA)                       | MATEMÁTICA   |
|------|--|--|
| 2016 | 270  | 226  |
| 2018 | 215  | 218  |
| 2024 | 167<br>Sin información.<br>promedio Nacional mismo GSE 231 | 198<br>Sin información.<br>promedio Nacional mismo GSE 222 |

**PUNTAJES NACIONALES SIMCE 204 ESTABLECIMIENTOS EDUCACIONALES MISMO GSE ( Grupo Socio Económico)**

|             | LECTURA | MATEMATICA |
|-------------|---------|------------|
| 4° Básico   | 269     | 256        |
| 6° Básico   | 238     | 231        |
| II E. Media | 228     | 231        |

**ESTABLECIMIENTO:**LICEO BICENTENARIO DE EXCELENCIA BENJAMIN MUÑOZ  
GAMERO **RBD.:** 22050

**CATEGORIA DE DESEMPEÑO:** MEDIO

**GSE:** BAJO

**NIVEL:** II MEDIO

|      | LENGUAJE Y COMUNICACIÓN<br>(LECTURA)   | MATEMÁTICA  |
|------|--|---|
| 2022 | 225  | 216   |
| 2023 | 223  | 216   |
| 2024 | 215<br>La diferencia con Establecimientos<br>Educativos del mismo GSE es de:<br>▼ - 13 puntos. | 233<br>La diferencia con Establecimientos<br>Educativos del mismo GSE es de: ○ 2<br>puntos. |

**PUNTAJES NACIONALES SIMCE 2024 ESTABLECIMIENTOS EDUCACIONALES MISMO GSE ( Grupo  
Socio Económico)**

|                | LECTURA | MATEMATICA |
|----------------|---------|------------|
| 4° Básico      | 269     | 256        |
| 6° Básico      | 238     | 231        |
| II E.<br>Media | 228     | 231        |

**PUNTAJES OBTENIDOS EN LOS INDICADORES DE DESARROLLO**  
**PERSONAL Y SOCIAL AÑO 2024**

- **Autoestima académica y motivación escolar:** Este indicador mide dos dimensiones; Autopercepción y autovaloración académica y motivación escolar.
- **Clima de convivencia escolar:** Mide tres dimensiones Ambiente de respeto, Ambiente organizado y Ambiente seguro.
- **Participación y formación ciudadana:** Mide tres dimensiones; Sentido de pertenencia, Participación y Vida democrática.
- **Hábitos de vida saludable:** Mide tres dimensiones: Hábitos alimenticios, Hábitos de vida activa y Hábitos de autocuidado.

|   | ESC. R. EL ISLOTE RUPANCO |    | ESC. R. LA PELLINADA |    | ESC. ALBERTO HURTADO |    | ESC. R. ADM. RUPANCO |    | ESC. R. LAS CASCADAS |    | ES. R. NOCHACO |    | LICEO B. MUÑOZ GAMERO |
|---|---------------------------|----|----------------------|----|----------------------|----|----------------------|----|----------------------|----|----------------|----|-----------------------|
|   | 4°                        | 6° | 4°                   | 6° | 4°                   | 6° | 4°                   | 6° | 4°                   | 6° | 4°             | 6° | 2° MEDIO              |
| Autoestima Académica y Motivación Escolar | 86                        | 77 | -                    | 82 | 76                   | 73 | 74                   | 76 | 77                   | 81 | 86             | 75 | 70                    |
| Clima de Convivencia Escolar              | 88                        | 80 | -                    | 82 | 79                   | 69 | 79                   | 85 | 76                   | 80 | 84             | 78 | 68                    |
| Participación y Formación Ciudadana       | 93                        | 83 | -                    | 85 | 83                   | 76 | 82                   | 83 | 83                   | 85 | 86             | 79 | 70                    |
| Hábitos de Vida Saludable                 | 78                        | 65 | -                    | 71 | 75                   | 73 | 76                   | 80 | 73                   | 79 | 75             | 72 | 64                    |

El puntaje de estos indicadores se expresa en una escala de 0 a 100 puntos, donde un valor más cercano a 0 indica un menor nivel de logro y un valor más cercano a 100 indica un mayor nivel de logro del indicador.

CATEGORIA DE DESEMPEÑO DE LAS U.E. DE NUESTRA COMUNA

| Categoría de Desempeño Alto  | Categoría de Desempeño Medio  | Categoría de Desempeño Medio-Bajo   | Categoría de Desempeño Insuficiente   |
|--|---|---|---|
| Esta categoría agrupa a establecimientos cuyos <b>estudiantes obtienen resultados que sobresalen respecto de lo esperado</b> , en las distintas dimensiones evaluadas en el proceso de análisis, considerando siempre el contexto social de los estudiantes del establecimiento. | Esta categoría agrupa a establecimientos cuyos <b>estudiantes obtienen resultados similares a lo esperado</b> , en las distintas dimensiones evaluadas en el proceso de análisis, considerando siempre el contexto social de los estudiantes del establecimiento. | Esta categoría agrupa establecimientos cuyos <b>estudiantes obtienen resultados por debajo de lo esperado</b> , en las distintas dimensiones evaluadas en el proceso de análisis, considerando siempre el contexto social de los estudiantes del establecimiento. | Esta categoría agrupa a establecimientos cuyos <b>estudiantes obtienen resultados muy por debajo de lo esperado</b> , en las distintas dimensiones evaluadas en el proceso de análisis, considerando siempre el contexto social de los estudiantes del establecimiento. |

| NOMBRE U.E.  | 2019       | 2020 | 2021       | 2022       | 2023       | 2024       |
|--------------|------------|------|------------|------------|------------|------------|
| A. HURTADO   | MEDIO      | NO   | MEDIO      | MEDIO      | MEDIO      | MEDIO      |
| ADM. RUPANCO | MEDIO BAJO | NO   | MEDIO BAJO | MEDIO BAJO | MEDIO BAJO | MEDIO BAJO |
| LAS CASCADAS | MEDIO      | NO   | MEDIO      | MEDIO      | MEDIO      | MEDIO      |
| NOCHACO      | MEDIO      | NO   | MEDIO      | MEDIO      | MEDIO      | MEDIO      |
| LICEO B.M.G. | MEDIO      | NO   | MEDIO      | MEDIO      | MEDIO      | MEDIO      |

OBSERVACION:

SIMCE 2020 fue suspendido debido a la Pandemia Covid-19.

La Escuela Rural El Islote y La Pellinada, sin categoría, por tamaño de la Unidad Educativa.

ACCIONES Y METAS DE OBJETIVOS DE APRENDIZAJE AÑO 2026

FOCALIZADOS EN RESULTADOS SIMCE

| OBJETIVO DE APRENDIZAJE   | ACCIONES  | METAS   | INDICADORES DE METAS  | MEDIO DE VERIFICACION  |
|---|---|---|---|--|
| Fortalecer el área de Lenguaje y Matemática en primer ciclo básico. | Potenciar el Dominio Lector de los niños y niñas de 2º a 4º básico de nuestra comuna.   | <div>- Que los niños y niñas de nuestra comuna logren estar en la categoría: lectura por unidades cortas, lectura fluida en la calidad lectora.</div> <div>- Que los niños y niñas de nuestra comuna logren estar sobre el indicador medio bajo en velocidad lectora.</div> | <div>- Que el 70% de los niños y niñas de nuestra comuna logren estar en la categoría: lectura por unidades cortas, lectura fluida en la calidad lectora.</div> <div>- Que el 70% de los niños y niñas de nuestra comuna logren estar sobre indicador medio bajo en velocidad lectora</div> | <div>- Evaluación inicial.</div> <div>- Evaluación intermedia.</div> |
|   | Potenciar el desempeño de los estudiantes de 4º básico de nuestra comuna en las 4 operaciones básicas en la asignatura de matemática. | -Alumnos y alumnas de 4º básico de nuestra comuna manejan las cuatro operaciones básicas.   | -Que el 70% de los niños y niñas de 4º básicos dominen adición, sustracción, multiplicación y división  | <div>- Evaluación inicial.</div> <div>- Evaluación intermedia.</div> |

PROGRAMA DE INTEGRACIÓN ESCOLAR (PIE)

El Programa de Integración Escolar (PIE) es una estrategia inclusiva del sistema educativo chileno, enfocada en brindar apoyo a estudiantes con Necesidades Educativas Especiales (NEE). Su objetivo principal es mejorar la calidad de la educación, promoviendo el acceso, la participación y los aprendizajes de todos los estudiantes, especialmente aquellos con NEE.

El PIE se basa en la entrega de recursos y apoyos adicionales a los estudiantes que requieren atención especializada, ya sea de forma permanente (asociadas a discapacidad) o transitoria (no asociadas a discapacidad).

En la comuna de Puerto Octay existen 07 Establecimientos Educacionales Municipales, que poseen Programa de Integración Escolar (PIE), son atendidos a través de este programa 323 alumnos/as con Necesidades Educativas Especiales (NEE) de carácter Permanentes (NEP) y Transitorias (NET), los niveles atendidos son desde Educación Parvularia a Enseñanza Media. El apoyo que estos/as alumnos/as reciben es multidisciplinario (Psicólogo, Asistente Social, Fonoaudiólogo, consultas médicas con especialistas etc.), atenciones financiadas con recursos percibidos a través de la Subvención Escolar PIE.

| PROGRAMAS DE INTEGRACIÓN ESCOLAR PUERTO OCTAY 2025 |                  |     |    |    |    |    |    |    |    |    |           |  |
|--|------------------|-----|----|----|----|----|----|----|----|----|-----------|--|
| ESTABLECIMIENTO /COBERTURA                         | ENSEÑANZA BÁSICA |     |    |    |    |    |    |    |    |    | TOTAL NEE |  |
|  | NT1              | NT2 | 1° | 2° | 3° | 4° | 5° | 6° | 7° | 8° |           |  |
| Escuela Rural Adm. Rupanco                         | 1                | 5   | 5  | 5  | 3  | 2  | 2  | 1  | 4  | 3  | 31        |  |
| Escuela Rural Nochaco                              | 3                | 2   | 7  | 6  | 8  | 9  | 8  | 10 | 9  | 6  | 68        |  |
| Escuela Rural Las Cascadas                         | 3                | 2   | 9  | 6  | 5  | 7  | 5  | 7  | 4  | 4  | 52        |  |
| Escuela Rural La Pellinada                         |                  |     |    |    |    |    |    | 1  | 2  |    | 3         |  |
| Escuela Rural El Islote Rupanco                    | 1                | 3   | 2  | 6  | 1  | 1  | 4  | 2  | 2  | 3  | 25        |  |
| Escuela Alberto Hurtado                            | 5                | 6   | 6  | 7  | 4  | 4  | 10 | 6  | 6  | 8  | 62        |  |
| TOTAL  | 13               | 18  | 29 | 30 | 21 | 23 | 29 | 27 | 27 | 24 | 241       |  |

| PROGRAMAS DE INTEGRACIÓN ESCOLAR PUERTO OCTAY 2025 |     |     |     |     |     |     |     |         |     |     |         |           |  |
|--|-----|-----|-----|-----|-----|-----|-----|---------|-----|-----|---------|-----------|--|
| ESTABLECI-MIENTO / COBERTURA                       |     |     |     |     |     |     |     |         |     |     |         |           |  |
|  | 1ºA | 1ºB | 1ºC | 2ºA | 2ºB | 2ºC | 3ºA | 3ºB T-P | 3ºC | 4ºA | 4ºB T-P | TOTAL NEE |  |
| LICEO BMG  | 8   | 6   | 9   | 7   | 7   | 8   | 8   | 7       | 7   | 8   | 7       | 82        |  |

**DIAGNOSTICO DOTACION PROGRAMA DE INTEGRACION ESCOLAR AÑO 2025**

|                                       | Nº<br>PROFESIONALES  | Nº<br>CURSOS | Nº ALUMNOS<br>CON NEE<br>TRANSITORIAS | Nº ALUMNOS<br>CON NEE<br>PERMANENTES | TOTAL      |
|---------------------------------------|--|--------------|---------------------------------------|--------------------------------------|------------|
| Escuela<br>Administración<br>Rupanco  | 02 Prof.Educ.Dif.<br>01 Fonoaudióloga  | 7            | 21                                    | 10                                   | 31         |
| Escuela Rural<br>Nochaco              | 05 Prof.Educ.Dif.<br>01 Psicóloga<br>01 Fonoaudióloga                        | 9            | 45                                    | 23                                   | 68         |
| Escuela Rural<br>Las Cascadas         | 03 Prof.Educ.Dif.<br>01 Psicóloga<br>01 Fonoaudióloga                        | 9            | 42                                    | 10                                   | 52         |
| Escuela Rural<br>La Pellinada         | 01 Prof.Educ.Dif.  | 2            | 3                                     | 0                                    | 03         |
| Escuela Rural<br>El Islote<br>Rupanco | 02 Prof.Educ.Dif.<br>01 Psicóloga<br>01 Fonoaudióloga<br>01 Asistente Social | 5            | 19                                    | 6                                    | 25         |
| Escuela Alberto<br>Hurtado            | 04 Prof.Educ.Dif.<br>01 Psicóloga<br>01 Fonoaudióloga<br>01 Asistente Social | 9            | 42                                    | 20                                   | 62         |
| Liceo Benjamín<br>Muñoz Gamero        | 06 Prof.Educ.Dif.<br>02 Psicólogos<br>01 Fonoaudióloga                       | 11           | 51                                    | 31                                   | 82         |
| <b>TOTAL<br/>COMUNAL</b>              | <b>37</b>  | <b>52</b>    | <b>223</b>                            | <b>100</b>                           | <b>323</b> |

**DIAGNOSTICO DOTACION DOCENTE Y ASISTENTES DE LA EDUCACION AÑO 2025**

DOTACIÓN PERSONAL DEPARTAMENTO EDUCACION (Docentes y Administrativos):

|                      |                                | HORAS   |       |     | OBSERVACIONES<br>AÑO 2026 |                            |
|----------------------|--------------------------------|---------|-------|-----|---------------------------|----------------------------|
|                      |                                | GENERAL |       | PIE |                           | SEP                        |
| UNIDAD               | NOMBRE FUNCIONARIO             | TIT.    | CONT. |     |                           |                            |
| DAEM                 | CESAR I. CUITIÑO DIAZ          | 44      |       |     |                           | Postulación Retiro         |
|                      | PRICILLA F. ALVAREZ VIDAL      | 44      |       |     |                           |                            |
|                      | VICTOR M. TAPIA PEREZ          | 44      |       |     |                           | Postulación Retiro         |
|                      | MARIA PAZ OJEDA SOLIS          | 44      |       |     |                           |                            |
|                      | JUAN BARRIA OYARZO             | 44      |       |     |                           | Reubicacion                |
|                      | SADY F. ORTIZ SOTO             | 44      |       |     |                           | Reubicacion                |
|                      | TANYA S. DE LA PAZ RIVAS CANIO | 44      |       |     |                           |                            |
|                      | RENE E. RYKS OYARZO            |         |       |     | 44                        |                            |
|                      | MARIA R. PADILLA GARCIA        | 44      |       |     |                           |                            |
| CHOFERES             | RIGOBERTO S. GUZMAN CUMICAN    | 44      |       |     |                           | Postulación Retiro         |
|                      | JOSE DEL C. MARIO MONSALVE     | 44      |       |     |                           |                            |
|                      | VICTOR A. OJEDA MIRANDA        | 44      |       |     |                           |                            |
| PERSONAL             | MIRIAM E. VIDAL VERA           | 44      |       |     |                           | Postulación Retiro         |
| AUXILIAR             | MOISES A. MIRANDA ESPINOZA     | 44      |       |     |                           | Postulación Retiro         |
| PERSONAL<br>FINANZAS | DIEGO E. SILVA LEFIAN          | 44      |       |     |                           |                            |
|                      | DANIELA A. LOZANO BURGOS       | 44      |       |     |                           |                            |
|                      | MONICA C. MIRANDA ULLOA        | 44      |       |     |                           |                            |
|                      | PAOLA A. LEVICAN RIVERA        | 44      |       |     |                           |                            |
| BIBLIOTECA           | WUALTER DE J. VELEZ CARDENAS   | 44      |       |     |                           | Reubicación o<br>Finiquito |
|                      | PATRICIA E. VARGAS FLOTO       | 44      |       |     |                           | Reubicación                |

DOTACION PERSONAL DOCENTE ESTABLECIMIENTOS EDUCACIONALES:

ESC. RURAL EL ISLOTE RUPANCO

|                                  | FECHA<br>DE<br>INGRESO | HORAS   |       |     |     | OBSERVACIONES<br>AÑO 2026             |
|----------------------------------|------------------------|---------|-------|-----|-----|---------------------------------------|
|                                  |                        | GENERAL |       | PIE | SEP |                                       |
|                                  |                        | TIT.    | CONT. |     |     |                                       |
| SANDRA E. PEREZ MUÑOZ            | 01.06.11               | 41      | 3     |     |     |                                       |
| ALVARO E. DIMTER VILLARROEL      | 06.03.23               |         | 44    |     |     | Art.72 letra d<br>Término del Periodo |
| ANDREA R. SUAZO ORTEGA           | 01.03.24               |         | 44    |     |     | Art.72 letra d Término<br>del periodo |
| MARIANA B. GUZMAN ALVAREZ        | 01.03.23               |         | 44    |     |     | Art.72 letra d Término<br>del periodo |
| YASNA C. RAMOS LIENLAF           | 01.03.21               |         | 38    | 3   | 3   | Art.72 letra d Término<br>del periodo |
| ESTEBAN GUERRERO DE LA GUARDA    | 13.03.23               |         | 38    | 3   | 3   | Art.72 letra d Término<br>del periodo |
| STEFFANY L. ROMERO MONGE         | 01.03.21               |         | 44    |     |     | Art.72 letra d<br>Término del Periodo |
| ROBERTO E. RUIZ BARRIA           | 14.04.25               |         | 35    |     |     | Art.72 letra d<br>Término del periodo |
| NANCY A. CASTILLO ALBORNOZ       | 01.03.24               |         | 44    |     |     | Art.72 letra d Término<br>del periodo |
| ANA ANGULO ANDRADE P.I.E.        | 01.03.23               |         |       | 44  |     | Art.72 letra d<br>Término del periodo |
| CONSTANZA YAÑEZ TORREALBA P.I.E. | 09.03.21               |         |       | 44  |     | Art.72 letra d<br>Término del periodo |

|           |                                     |     |
|-----------|-------------------------------------|-----|
| N° CURSOS | HORAS DIRECTOR, UTP,<br>CONVIVENCIA | 103 |
| 5         | HORAS DOCENTES                      | 272 |

**ESC. RURAL LA PELLINADA**

|                          | FECHA DE INGRESO | HORAS   |       |     |     | OBSERVACIONES<br>AÑO 2026             |
|--------------------------|------------------|---------|-------|-----|-----|---------------------------------------|
|                          |                  | GENERAL |       | PIE | SEP |                                       |
|                          |                  | TIT.    | CONT. |     |     |                                       |
| JAIME O. ANDRADE NAVARRO | 01.03.20         |         | 44    |     |     | Art.72 letra d<br>Término del periodo |
| FRANCISCA B. SOTO FILLA  | 06.03.23         |         | 30    |     | 14  | Art.72 letra d<br>Término del periodo |
| RONNY J. PARRA ALIZO     | 29.04.25         |         |       | 13  |     | Art.72 letra d<br>Término del periodo |
| P.I.E.                   |                  |         |       |     |     |                                       |

|           |                                  |     |
|-----------|----------------------------------|-----|
| N° CURSOS | HORAS DIRECTOR, UTP, CONVIVENCIA | --- |
| 2         | HORAS DOCENTES                   | 88  |

ESC. ALBERTO HURTADO

|                                     | FECHA DE INGRESO | HORAS   |       |     |     | OBSERVACIONES<br>AÑO 2026                                    |
|-------------------------------------|------------------|---------|-------|-----|-----|--|
|                                     |                  | GENERAL |       | PIE | SEP |  |
|                                     |                  | TIT.    | CONT. |     |     |  |
| HECTOR M. URQUEJO CATALAN           | 25.03.19         |         | 44    |     |     | Art.72 letra d<br>Término del periodo                        |
| CIRO A. ALVAREZ BAHAMONDE           | 01.01.82         | 38      |       |     |     | Decreto Alc. N°1184  |
| PAOLA A. HOFFMANN MANCILLA          | 22.03.16         | 20      |       |     |     |  |
| ERNA P. GONZALEZ ARRIAGADA          | 16.03.92         | 38      |       | 3   | 3   |  |
| MARIA M. URIBE TRIVIÑO              | 20.04.15         |         | 16    |     |     | Art.72 letra d<br>Término del periodo<br>Decreto Alc. N°1184 |
| ROMINA A. HENRIQUEZ BARRIA          | 01.03.16         | 38      |       | 6   |     |  |
| EVELYN MANCILLA CARDENAS            | 07.04.22         |         | 38    | 3   |     | Art.72 letra d<br>Término del periodo                        |
| CARLOS MORA FIGUEROA                | 11.03.24         |         |       | 3   | 38  | Art.72 letra d<br>Término del periodo                        |
| ALEXIS M. FUENTES MANCILLA          | 01.03.16         | 44      |       |     |     |  |
| CLAUDIA I MONTIEL BARRIGA           | 05.03.14         | 38      |       | 3   |     |  |
| LORENA DEL C. AZOCAR LOPEZ          | 18.03.02         | 38      |       | 3   | 3   |  |
| ANA M. VELASQUEZ ARRIAGADA          | 06.03.13         |         |       |     | 37  |  |
| MIRTA MARIÓ MANCILLA                | 07.03.16         | 40      |       |     |     |  |
| ELISABETH DEL C. ALARCON GONZALEZ   | 16.11.87         | 38      |       |     |     |  |
| JAIRA DEL C. QUINIAO RIOS           | 02.03.20         |         | 38    | 3   |     | Art.72 letra d<br>Término del periodo                        |
| ISAURA C. MARCOS SILVA              | 02.03.20         |         | 38    |     | 6   | Art.72 letra d<br>Término del periodo                        |
| CAMILA CASTILLO BRIONES             | 08.04.24         |         | 38    | 3   |     | Art.72 letra d<br>Término del periodo                        |
| SUSAN A. YAGODE CHEUQUEMAN          | 29.04.19         |         | 44    |     |     | Art.72 letra d<br>Término del periodo                        |
| PEDRO P. ROBLES VARGAS P.I.E.       | 12.03.91         |         |       | 44  |     |  |
| ROXANA D. PETRES REYES P.I.E.       | 01.06.11         |         |       | 44  |     |  |
| ANDREA S. GARCIA GUTIERREZ P.I.E.   | 01.04.19         |         |       | 44  |     | Art.72 letra d<br>Término del periodo                        |
| MIRIAM I. OPITZ NIKLITSCHECK P.I.E. | 05.03.14         |         |       | 44  |     | Decreto Alc. N°1184  |

|                                  |     |
|----------------------------------|-----|
| HORAS DIRECTOR, UTP, CONVIVENCIA | 120 |
| HORAS DOCENTES                   | 452 |

ESC. RURAL ADM. RUPANCO

|                                    | FECHA DE INGRESO | HORAS   |       |     |     | OBSERVACIONES<br>AÑO 2026             |
|------------------------------------|------------------|---------|-------|-----|-----|---------------------------------------|
|                                    |                  | GENERAL |       | PIE | SEP |                                       |
|                                    |                  | TIT.    | CONT. |     |     |                                       |
|                                    |                  |         |       |     |     |                                       |
| HERNAN VIVEROS LEMPE               | 02.04.01         | 44      |       |     |     |                                       |
| EVELYN Y. CAIGUAN COSME            | 01.03.13         | 41      | 3     |     |     |                                       |
| CRISOLDA A. SANTIBAÑEZ AGUILA      | 01.03.13         | 38      | 3     |     |     |                                       |
| CLAUDIA J. BENAVIDES CARCAMO       | 01.06.18         | 25      |       |     |     |                                       |
| PAOLA A. HOFFMANN MANCILLA         | 22.03.16         | 16      |       |     |     |                                       |
| MARIA M. PAREDES CHACON            | 19.03.01         | 38      | 3     | 3   |     | Decreto Alc. N°1184                   |
| KAREN M. OBANDO LEVIN              | 03.03.25         |         | 44    |     |     | Art.72 letra d<br>Término del periodo |
| GEOVANA C. GUZMAN HUENCHUL         | 25.03.19         | 38      |       | 3   |     |                                       |
| LUIS O. CANIULADO JOFRE            | 04.03.22         |         |       | 3   | 38  | Art.72 letra d Término<br>del periodo |
| IVAN R. ROJAS ALLENDE              | 19.03.25         |         | 15    |     | 23  | Art.72 letra d Término<br>del periodo |
| ROSA DEL C. HUICHALAF MUÑOZ        | 14.07.25         |         | 32    |     |     | Art.72 letra d<br>Término del periodo |
| DENISSE ESPINOZA SOTO              | 01.03.24         |         | 44    |     |     | Art.72 letra d<br>Término del periodo |
| MARCO I. SOTO SOTO                 | 12.06.23         |         | 41    | 3   |     | Art.72 letra d<br>Término del periodo |
| RONNY J. PARRA ALIZO P.I.E.        | 29.04.25         |         |       | 22  |     | Art.72 letra d<br>Término del periodo |
| KARLA V. LARA AROS P.I.E.          | 06.03.15         |         |       | 44  |     |                                       |
| WALESKA G. BASTIDAS ARRATIA P.I.E. | 26.03.13         |         |       | 44  |     | Decreto Alc. N°1184                   |

|                                  |     |
|----------------------------------|-----|
| HORAS DIRECTOR, UTP, CONVIVENCIA | 103 |
| HORAS DOCENTES                   | 328 |

ESC. RURAL LAS CASCADAS

|                                     | FECHA DE INGRESO | HORAS   |       |     |     | OBSERVACIONES<br>AÑO 2026             |
|-------------------------------------|------------------|---------|-------|-----|-----|---------------------------------------|
|                                     |                  | GENERAL |       | PIE | SEP |                                       |
|                                     |                  | TIT.    | CONT. |     |     |                                       |
| MARITZA K. VALLEJOS SOTO            | 01.03.16         | 44      |       |     |     |                                       |
| CRISTINA S. PLAZA DIAZ              | 06.03.17         | 44      |       |     |     |                                       |
| ALEXIS F. GONZALEZ MOLINA           | 01.03.18         | 30      | 8     | 2   | 1   |                                       |
| FABIAN A. LARA VASQUEZ              | 14.03.22         |         | 36    | 4   |     | Art.72 letra d<br>Término del periodo |
| FLONDA I. MORA CARDENAS             | 05.08.19         |         |       |     | 44  | Art.72 letra d<br>Término del periodo |
| ALEJANDRO CUADRADO PERALTA          | 15.04.25         |         | 30    |     |     | Art.72 letra d<br>Término del periodo |
| ALEJANDRO CAMPBELL HENRIQUEZ        | 01.03.20         |         | 30    |     | 10  | Art.72 letra d<br>Término del periodo |
| GONZALO A. CALDERON SILVA           | 01.03.22         |         | 33    | 4   | 3   | Art.72 letra d<br>Término del periodo |
| ELBA L. BARRIA HERNANDEZ            | 23.04.14         | 38      |       | 4   |     |                                       |
| FABIOLA MUÑOZ CONTRERAS             | 01.03.22         |         | 38    |     | 6   | Art.72 letra d<br>Término del periodo |
| MARIA B. VARGAS MUÑOZ               | 03.03.08         | 44      |       |     |     |                                       |
| PILAR M. OJEDA MARIPAN              | 02.03.20         |         | 35    | 3   | 2   | Art.72 letra d<br>Término del periodo |
| DELIA O. OJEDA RAMIREZ              | 16.05.19         |         | 34    | 4   | 2   | Art.72 letra d<br>Término del periodo |
| MARIAFRANCISCA A. FERNANDEZ GAJARDO | 01.03.21         |         | 35    | 3   | 2   | Art.72 letra d<br>Término del periodo |
| MARIA E. LIZAMA CATRILEF            | 06.03.25         |         | 37    |     |     | Art.72 letra d<br>Término del periodo |
| DANIELA J. CARUZ ABALLAY            | 06.05.24         |         | 38    |     |     | Art.72 letra d<br>Término del periodo |
| NATALIA F. GAMIN VARGAS             | P.I.E. 06.03.18  |         |       | 44  |     |                                       |
| SUSANA V. PAIRICAN ROCHA            | P.I.E. 27.04.15  |         |       | 40  |     |                                       |
| JOSE G. MUÑOZ VARGAS                | P.I.E. 09.04.12  |         |       | 44  |     |                                       |

|           |                                  |     |
|-----------|----------------------------------|-----|
| N° CURSOS | HORAS DIRECTOR, UTP, CONVIVENCIA | 126 |
| 9         | HORAS DOCENTES                   | 428 |

ESC. RURAL NOCHACO

|                                   | FECHA DE INGRESO | GENERAL |       | PIE | SEP | OBSERVACIONES<br>AÑO 2026              |
|-----------------------------------|------------------|---------|-------|-----|-----|--|
|                                   |                  | TIT.    | CONT. |     |     |  |
| ALEXIS LEIGHTON GALLARDO          | 05.03.19         | 38      | 6     |     |     |  |
| ANA M. QUINIAO RIOS               | 06.03.17         | 38      |       | 3   |     |  |
| DANNINZKA Z. IVULIC-LORCA E.      | 02.04.25         |         | 38    |     |     | Art.72 letra de<br>Término del periodo |
| AUDRILEN LOPEZ CASTILLO           | 02.04.25         |         |       |     | 38  | Art.72 letra de<br>Término del periodo |
| DANIELA KRAM OLIVA                | 25.03.25         |         | 21    |     |     | Art.72 letra de<br>Término del periodo |
| CAROL KROON NAVARRO               | 03.05.21         |         | 38    | 3   |     | Art.72 letra de<br>Término del periodo |
| SANDRA MARICAN VELASQUEZ          | 06.03.17         | 16      |       |     |     |  |
| ROSA I. CHEUQUEMAN VARGAS         | 05.03.19         |         | 38    | 3   |     | Art.72 letra d<br>Término del periodo  |
| JORGE INOSTROZA BADILLA           | 13.03.25         |         | 38    | 6   |     | Art.72 letra de<br>Término del periodo |
| CLAUDIA P. PALMA MALDONADO        | 01.03.15         | 44      |       |     |     |  |
| ANDREA B. ESPINOZA CASTRO         | 01.03.16         | 38      |       | 3   |     |  |
| ANDREA LOYOLA SANTANDER           | 05.03.25         |         | 38    | 6   |     | Art.72 letra de<br>Término del periodo |
| CONSTANZA M. RAMIREZ ANDRADE      | 14.03.16         | 44      |       |     |     |  |
| JOSE CABRERA HENRIQUEZ            | 13.03.25         |         | 38    | 6   |     | Art.72 letra de<br>Término del periodo |
| CRISTINA L. SANCHEZ NAVARRO       | 06.03.17         | 38      |       | 3   |     |  |
| MONICA V. ALVAREZ ALVAREZ         | 02.03.20         |         | 38    | 3   |     | Art.72 letra d<br>Término del periodo  |
| LORETO A. MESAS ARCOS P.I.E.      | 01.03.16         |         |       | 44  |     |  |
| BARBARA SANCHEZ SILVA P.I.E.      | 01.03.21         |         |       | 44  |     | Art.72 letra d<br>Término del periodo  |
| JOCELIN E. ALVAREZ VARGAS P.I.E.  | 01.03.18         |         |       | 44  |     |  |
| IVONNE G. FRITTE HENRIQUEZ P.I.E. | 01.03.21         |         |       | 44  |     | Art.72 letra d<br>Término del periodo  |
| SONIA VERGARA STOLLSTEIMER P.I.E. | 03.03.25         |         |       | 44  |     | Art.72 letra de<br>Término del periodo |

|           |                                  |     |
|-----------|----------------------------------|-----|
| N° CURSOS | HORAS DIRECTOR, UTP, CONVIVENCIA | 126 |
| 11        | HORAS DOCENTES                   | 467 |

LICEO BICENTENARIO BENJAMIN MUÑOZ GAMERO

|                                    | FECHA DE INGRESO | HORAS   |       |      |     | OBSERVACIONES<br>AÑO 2026              |
|------------------------------------|------------------|---------|-------|------|-----|--|
|                                    |                  | GENERAL |       | PIE  | SEP |  |
|                                    |                  | TIT.    | CONT. |      |     |  |
| DANIEL E. PEREZ ANTIMAN            | 04.05.84         | 44      |       |      |     |  |
| MARIALYS L. ABELLO CASAS           | 02.03.15         | 22      | 8     |      |     |  |
| WALESKA DEL C. ALVARADO BARRIENTOS | 06.03.17         | 38      |       |      |     |  |
| LORETO M. AROS VERA                | 02.03.15         | 30      |       |      |     |  |
| NADIA ALONSO OYARZO                | 15.04.24         |         | 30    | 2    |     | Art. 72 letra d<br>Término del periodo |
| RAUL E. AZOCAR MONTIEL             | 10.03.86         | 44      |       |      |     |  |
| ROLANDO A. BARRIA ROSAS            | 18.04.90         | 44      |       |      |     |  |
| FRANCES MONASTERIO ACEVEDO         | 01.03.23         |         | 37    |      |     | Art.72 letra d<br>Término del Periodo  |
| VIOLETA C. CARRILLO VARELA         | 12.04.11         | 32      |       |      |     |  |
| HECTOR C. CHEUQUEMAN CANCINO       | 09.03.22         | 41      |       |      |     |  |
| DAVID A. GESELL LOZANO             | 07.03.17         | 20      |       |      | 10  |  |
| KAREN VARGAS ROSAS                 | 01.03.24         |         | 30    | 2    |     | Art. 72 letra d<br>Término del periodo |
| NANCY A. LEVIN GONZALEZ            | 08.03.99         | 39      |       | 2    |     |  |
| NATALYA V. MALDONADO CARCAMO       | 01.03.19         | 35      |       | 2    |     |  |
| FELIPE A. VIDAL ROMERO             | 13.03.25         |         | 30    |      |     | Art. 72 letra d<br>Término del periodo |
| FRESIA NUÑEZ VILLARROEL            | 01.03.17         | 44      |       |      |     |  |
| JULIO VARGAS SANTANA               | 24.03.25         |         | 20    |      |     | Art.72 letra de<br>Término del periodo |
| RODRIGO ANDRADE MIRANDA            | 05.03.24         |         | 30    |      |     | Art. 72 letra d<br>Término del periodo |
| ALEX M. NAVARRETE OVALLE           | 06.03.17         | 30      |       |      |     |  |
| CARLOS AGUILAR SANTANA             | 05.03.24         |         | 30    |      |     | Art. 72 letra d<br>Término del periodo |
| KARINA L. ROMERO CARDENAS          | 05.03.19         | 30      |       |      |     |  |
| MARIA A. CARCAMO MARILEO P.I.E.    | 01.03.95         |         |       | 44   |     |  |
| CYNTHIA D. ALVARADO PACHECO P.I.E. | 01.03.16         |         |       | 40+4 |     |  |
| JESSICA V. ALVARADO PAREDES P.I.E. | 12.05.14         |         |       | 44   |     |  |
| RODRIGO INOSTROZA CARCAMO P.I.E.   | 21.04.25         |         |       | 44   |     | Art. 72 letra d<br>Término del periodo |
| MARIANA CATALAN CATALAN P.I.E.     | 25.03.25         |         |       | 44   |     | Art. 72 letra d<br>Término del periodo |
| JAVIER OLIVARES ARREDONDO P.I.E.   | 01.04.25         |         |       | 44   |     | Art. 72 letra d<br>Término del periodo |
| RODRIGO ROJAS FRIAS T - P          | 10.03.25         |         | 44    |      |     | Art. 72 letra d<br>Término del periodo |
| JAHAIRA E. BAEZ ORELLANA T - P     | 14.05.18         | 30      |       |      |     |  |

|           |                                  |     |
|-----------|----------------------------------|-----|
| N° CURSOS | HORAS DIRECTOR, UTP, CONVIVENCIA | 162 |
| 11        | HORAS DOCENTES                   | 546 |

### **DOTACION DOCENTE AÑO 2026:**

La Dotación Docente se compone de los diversos Profesionales de la Educación que se encuentran adscritos a la Ley N°19.070 de 1991, dicho texto normativo en su Art. 20, define a ésta como: “El Número total de Profesionales de la Educación que sirven funciones de docencia, docencia directiva y técnico pedagógicas, que requiere el funcionamiento de los establecimientos educacionales del sector municipal de una comuna, expresada en horas cronológicas de trabajo semanales, incluyendo a quienes desempeñen funciones directivas y técnico pedagógicas de los organismos de administración educacional de dicho sector”.

Es responsabilidad del Departamento Administrativo de Educación del Municipio fijar la dotación docente conforme al número de alumnos del establecimiento, niveles y cursos, según el tipo de educación y la modalidad curricular.

El DAEM asume la tarea de estructurar la dotación de funcionarios y funcionarias, la cual conforme al Art.21 de la Ley 19.070 “... será fijada a más tardar el 15 de Noviembre del año anterior a aquel en que comience a regir, una vez aprobado el Plan Anual de Desarrollo Educativo Municipal por el Concejo Municipal, por el Departamento Administrativo de Educación de la Municipalidad respectiva o por la Corporación Educacional correspondiente, de acuerdo con lo dispuesto en esta Ley. Dicha fijación se hará conforme al número de alumnos del Establecimiento por niveles y cursos según el tipo de educación y la modalidad curricular. Estas dotaciones serán determinadas por el sostenedor respectivo.

Lo anterior es posible, además, considerando que el art.22 del Decreto con Fuerza de Ley N°1/1996 del Ministerio de Educación, faculta a la Municipalidad que fija la dotación docente comunal, para realizar las adecuaciones que procedan, a fin de mantener el servicio educacional, por las siguientes causales:

- 1) Variación en el número de alumnos del sector municipal de la comuna
- 2) Modificaciones curriculares
- 3) Cambio en el tipo de educación que se imparte
- 4) Fusión de establecimientos educacionales y cursos
- 5) Reorganización de la unidad de administración educacional

En concreto y teniendo en consideración lo antes mencionado por la ley , la disminución sostenida de la matrícula, y la baja natalidad en los últimos 5 años, se debe proceder a efectuar fusión de cursos en los establecimientos educacionales básicos: Escuela Rural El Islote Rupanco y Escuela Rural Administración Rupanco del Departamento de Educación de la Ilustre Municipalidad de Puerto Octay, y con supresión de horas contrato docente en ambas escuelas.

Cabe destacar que todos los Establecimientos Educacionales Municipales desarrollan las horas lectivas en un 65% y no lectivas en un 35%, aquellos establecimientos que poseen un 80% de alumnos prioritarios de 1º a 4º año básico, las horas lectivas en un 60% y no lectivas en un 40 %.

Para el año 2026 ,en consecuencia se considerarán supresión de horas,,,destinaciones y desvinculaciones, según necesidades y realidad del servicio educativo.

1) **DESTINACIONES DOCENTES AÑO ESCOLAR 2026:**

El Art.42 inciso 1° del Estatuto Docente contempla normas especiales que regulan el cambio de lugar de trabajo del docente, pudiendo generarse a solicitud del docente o por decisión unilateral del empleador bajo la figura de destinación. Para que tal destinación se ajuste a derecho deben concurrir copulativamente los siguientes requisitos: por una parte, que la destinación tenga lugar de un establecimiento a otro dependiendo de una misma Municipalidad o corporación. En segundo lugar, que la destinación tenga lugar como consecuencia de la fijación o adecuación anual de la dotación practicada de conformidad al Art.22 de la Ley 19.070 y el Plan de Desarrollo Educativo Municipal.

Lo anterior, no considera peticiones voluntarias, presentadas y cursadas durante el mismo año por parte de los docentes interesados en acceder a un nuevo establecimiento educacional, en cuyos casos se evalúa la existencia de disponibilidad en la dotación para servir las mismas funciones para las cuales ha sido nombrado.

Se proyecta en el marco del examen de la dotación docente 2026 un ajuste del personal afecto al Estatuto Docente, de acuerdo a las causales que se encuentran establecidas en el artículo 42 de la misma normativa.

Ahora bien, atendiendo las necesidades del servicio y resguardando el cabal cumplimiento de la causal legal ya indicada, para el año 2026, se ha considerado las siguientes destinaciones docentes:

| N° | NOMBRE                     | CARGO     | SUBVEN-<br>CION | JOR<br>NA-<br>DA | ORIGEN                 | DESTINO                | CAUSAL  |
|----|----------------------------|-----------|-----------------|------------------|------------------------|------------------------|---|
| 1  | Jaime Andrade<br>Navarro   | Docente   | General         | 38               | Esc. La<br>Pellinada   | Esc.Alberto<br>Hurtado | Reajuste en la<br>Dotación Docente<br>Comunal |
| 2  | Isaura Marcos<br>Silva     | Docente   | General         | 38               | Esc.Alberto<br>Hurtado | Esc.<br>Nochaco        | Petición<br>Voluntaria                        |
| 3  | Fresia Nuñez<br>Villarroel | Directora | General         | 44               | Liceo BMG              | Daem                   | Reajuste en la<br>Dotación Docente<br>Comunal |

**2) PERSONAL DOCENTE QUE DEBEN SER NOTIFICADOS POR CAUSAL “TERMINO DEL PERIODO POR EL CUAL SE EFECTUO EL NOMBRAMIENTO”, LEY 19.070:**

Profesionales de la Educación en calidad de contratados, Subvención Normal que deben notificarse en conformidad al “Art.72: Los profesionales de la Ley N°19.070 que forman parte de una dotación docente del sector municipal, dejarán de pertenecer a ella por: letra d) Término del periodo por la cual se efectuó el contrato, vale decir al 28 de Febrero del 2026”.

Aplica criterio del Dictámen E561358/2024 Materia Referida a la Configuración de la Confianza Legítima en las Contratas, ha devenido en litigiosa, de la Contraloría General de la República.

**3) SUPRESION DE HORAS AÑO ESCOLAR 2026:**

Conforme a los Artículos 22 y 73 de la Ley N°19.070, la supresión de horas docentes sólo puede ser dispuesta por las Municipalidades que fijan las Dotaciones Docentes de cada comuna, luego de efectuar éstas las adecuaciones a que haya lugar, de acuerdo con la facultad que para ese fin les confiere el Art.22, y por las causales que la misma disposición establece, en la medida, por cierto, que ello se encuentre fundamentado en el Plan Anual de Desarrollo Educativo Municipal.

En virtud de tales facultades y en atención a las horas resultantes excedentes de la Dotación Docente del presente año, se proyecta la supresión de horas para el periodo escolar 2026, de acuerdo a la siguiente propuesta: en este contexto, entonces, es posible afirmar que la determinación de aplicar a uno o mas Docentes la causal de Cese de la Relación Laboral por la supresión de las horas que sirven, constituye una consecuencia de las modificaciones o ajustes que las Dotaciones Docentes puedan experimentar cuando las municipalidades en el ejercicio de las normas jurídicas que las habilitan para este efecto, introducen en ellas los cambios necesarios para satisfacer los requerimientos educacionales que anualmente se produzcan en las mismas, los cuales, por cierto, deben tener su respaldo en antecedentes objetivos, y así consignarse en los respectivos Planes Anuales de Desarrollo Educativo Municipal.

**4) CESE DE DOCENTES POR SALUD INCOMPATIBLE:**

Se establecerá como política del Departamento de Educación, la aplicación de lo establecido en el Art. 72 letra h) en relación con el Art.72 bis del DFL N°1 de 1997, en cuanto al Cese de Docentes por salud incompatible con el desempeño de su función, en conformidad a lo dispuesto en la Ley 18.883 y de acuerdo al orden de prelación establecido en el Art.73 del mismo cuerpo normativo. Al ser resolución del Sostenedor cada caso se evaluará en forma particular en base a los antecedentes que presenten los afectados.

Se entenderá por salud incompatible, haber hecho uso de licencia médica por un lapso continuo o discontinuo superior a seis meses en los últimos dos años, exceptuando las licencias por accidentes laborales, enfermedades profesionales, maternas y las asociadas al cáncer.

En el caso de salud irrecuperable, es preciso señalar que la fecha de cese estará sujeta a la notificación emanada de la Superintendencia de salud al Empleador y el pago de las posible indemnizaciones se realizará según disponibilidad presupuestaria, con cargo a los fondos de Subvención según corresponda.

Actualmente se encuentra en estudio 4 funcionarios que presentan salud incompatible, por presentar licencias médicas en un periodo superior a seis meses, los últimos dos años.

**PROYECCION DOTACION DOCENTE AÑO 2026**  
**HORAS PLAN DE ESTUDIO Y EQUIPO DIRECTIVO**  
**CON SUBVENCION REGULAR**

|                          |                          |
|--------------------------|--------------------------|
| 2025                     | 2026                     |
| 3.334 horas cronológicas | 2.764 horas cronológicas |

|                                 |                          |
|---------------------------------|--------------------------|
| ESC. RURAL<br>EL ISLOTE RUPANCO | N° HORAS<br>CRONOLOGICAS |
| Profesor Encargado              | 44                       |
| Unidad Técnica Pedagógica       | 30                       |
| Encargado de Convivencia        | 15                       |
| Horas Docentes                  | 228                      |
| N° Cursos (Fusionados)          | 5                        |

|                            |                          |
|----------------------------|--------------------------|
| ESC. RURAL<br>LA PELLINADA | N° HORAS<br>CRONOLOGICAS |
| Profesor Encargado         | 44                       |
| Unidad Técnica Pedagógica  | --                       |
| Encargado de Convivencia   | --                       |
| Horas Docentes             | --                       |
| N° Cursos (Fusionados)     | 1                        |

|                            |                          |
|----------------------------|--------------------------|
| ESCUELA<br>ALBERTO HURTADO | N° HORAS<br>CRONOLOGICAS |
| Director                   | 44                       |
| Unidad Técnica Pedagógica  | 44                       |
| Encargado de Convivencia   | 15                       |
| Horas Docentes             | 412                      |
| N° Cursos                  | 9                        |

|            |          |
|------------|----------|
| ESC. RURAL | N° HORAS |
|------------|----------|

| ADM. RUPANCO              | CRONOLOGICAS |
|---------------------------|--------------|
| Director                  | 44           |
| Unidad Técnica Pedagógica | 30           |
| Encargado de Convivencia  | 15           |
| Horas Docentes            | 220          |
| N° Cursos (Fusionados)    | 5            |

| ESC. RURAL<br>LAS CASCADAS | N° HORAS<br>CRONOLOGICAS |
|----------------------------|--------------------------|
| Director                   | 44                       |
| Unidad Técnica Pedagógica  | 44                       |
| Encargado de Convivencia   | 15                       |
| Horas Docentes             | 396                      |
| N° Cursos                  | 9                        |

| ESCUELA RURAL<br>NOCHACO  | N° HORAS<br>CRONOLOGICAS |
|---------------------------|--------------------------|
| Director                  | 44                       |
| Unidad Técnica Pedagógica | 44                       |
| Encargado de Convivencia  | 15                       |
| Horas Docentes            | 412                      |
| N° Cursos                 | 9                        |

| LICEO BICENTENARIO<br>B.M.G. | N° HORAS<br>CRONOLOGICAS |
|------------------------------|--------------------------|
| Director                     | 44                       |
| Unidad Técnica Pedagógica    | 44                       |
| Encargado de Convivencia     | 15                       |
| Horas Docentes               | 462                      |
| N° Cursos                    | 11                       |
|                              |                          |

DOTACION ASISTENTES DE LA EDUCACION 2025

|                           |                                  | HORAS   |       |     |     | OBSERVACIONES<br>AÑO 2026           |
|---------------------------|----------------------------------|---------|-------|-----|-----|-------------------------------------|
|                           |                                  | GENERAL |       | PIE | SEP |                                     |
|                           |                                  | TIT.    | CONT. |     |     |                                     |
| ESC. EL ISLOTE<br>RUPANCO | AURELIO ACEVEDO FICA             | 44      |       |     |     |                                     |
|                           | PAULA ALVARADO ALVARADO          |         |       |     | 44  |                                     |
|                           | FABIOLA DEL C. VARGAS VILLARROEL | 44      |       |     |     |                                     |
|                           | PAULINA N. SILVA ULLOA           | 44      |       |     |     |                                     |
|                           | PIA NUÑEZ MANSILLA               |         |       | 30  |     | Art.159 N°4 Término Plazo Convenido |
|                           | CAMILA GIACOMOZZI PEREZ          |         |       | 40  |     | Art.159 N°4 Término Plazo Convenido |
|                           | VALENTINA VARGAS CASTRO          |         |       | 35  |     | Art.159 N°4 Término Plazo Convenido |
|                           |                                  |         |       |     |     |                                     |

|                         |                          | HORAS |       |     |     | OBSERVACIONES<br>AÑO 2026 |
|-------------------------|--------------------------|-------|-------|-----|-----|---------------------------|
|                         |                          | TIT.  | CONT. | PIE | SEP |                           |
| ESC. RURAL LA PELLINADA | CLAUDIA PUCHI VALENZUELA | 44    |       |     |     |                           |

|                               |                                 | HORAS   |       |      |      | OBSERVACIONES<br>AÑO 2026 |
|-------------------------------|---------------------------------|---------|-------|------|------|---------------------------|
|                               |                                 | GENERAL |       | PIE  | SEP  |                           |
|                               |                                 | TIT.    | CONT. |      |      |                           |
| ESCUELA<br>ALBERTO<br>HURTADO | SOFIA ALMONACID DIAZ            | 44      |       |      |      | Postulación Retiro        |
|                               | BARBARA ALMONACID VARGAS        |         |       |      | 38+6 |                           |
|                               | CRISTINA BIOTT MONSALVE         |         |       |      | 44   |                           |
|                               | LUIS CANIO AGUILA               | 44      |       |      |      |                           |
|                               | CAROLINA CATALAN<br>MONASTERIO  |         |       | 44   |      |                           |
|                               | MARIA GALINDO ASCENCIO          | 44      |       |      |      | Postulación Retiro        |
|                               | JOSE MILAN VALENCIA             | 44      |       |      |      |                           |
|                               | DANIELA LLAITUL BARRERA         |         |       |      | 38+6 |                           |
|                               | JUAN LLAITUL PAILLALEVE         | 44      |       |      |      |                           |
|                               | EMA LOZANO SANHUEZA             | 44      |       |      |      | Postulación Retiro        |
|                               | KAREN MENARES OLIVERO           |         |       | 22+6 |      |                           |
|                               | HAYDE OBREDOR ASENCIO           |         |       |      | 38+6 |                           |
|                               | NILDA OJEDA SILVA               | 44      |       |      |      | Postulación Retiro        |
|                               | MARISOL PUSCHEL TORRES          | 44      |       |      |      | Postulación Retiro        |
|                               | GENESIS J. MONTECINOS<br>TORRES |         |       | 44   |      |                           |
|                               | KAREN E. CARCAMO GONZALEZ       |         |       | 38   | 6    | Decreto Alc. N°1184       |
|                               | SANDRA VARGAS CARDENAS          | 44      |       |      |      |                           |
|                               | ROSA AHUIL VARGAS               | 44      |       |      |      |                           |
| AXEL J. MIRANDA FUENZALIDA    |                                 |         |       | 2    |      |                           |

|                                  |                              | HORAS   |       |     |     | OBSERVACIONES<br>AÑO 2026           |
|----------------------------------|------------------------------|---------|-------|-----|-----|-------------------------------------|
|                                  |                              | GENERAL |       | PIE | SEP |                                     |
|                                  |                              | TIT.    | CONT. |     |     |                                     |
| ESC.<br>RURAL<br>ADM.<br>RUPANCO | MAGALY ALMONACID CATRILEF    | 44      |       |     |     | Postulación al retiro               |
|                                  | MAGDALENA CORONADO MARQUEZ   | 44      |       |     |     |                                     |
|                                  | KARINA DELGADO ALMONACID     | 44      |       |     |     |                                     |
|                                  | GISELLE TORRES VARGAS        |         |       | 15  | 5   | Art.159 N°4 Término Plazo Convenido |
|                                  | LUIS MUÑOZ LLONCON           | 44      |       |     |     | Postulación Retiro                  |
|                                  | CATALINA PALMA CARCAMO       |         |       | 6   | 38  | Art.159 N°4 Término Plazo Convenido |
|                                  | JAVIERA ROBLES MENARES       | 44      |       |     |     |                                     |
|                                  | LUISA C. ALVAREZ BORQUEZ     | 22      |       |     |     |                                     |
|                                  | ODETTE VALDERAS SALDIVIA     | 44      |       |     |     |                                     |
|                                  | CRISTINA VARGAS MOREIRA      |         |       |     | 44  | Art.159 N°4 Término Plazo Convenido |
|                                  | BARBARA L. AGUILA JARAMILLO  | 44      |       |     |     |                                     |
|                                  |                              |         |       |     |     |                                     |
|                                  | FRRANCISCO A. GOMEZ ESCALONA |         |       |     | 22  | Art.159 N°4 Término Plazo Convenido |

|                                  |                              | GENERAL |       | PIE | SEP | OBSERVACIONES                           |
|----------------------------------|------------------------------|---------|-------|-----|-----|---|
|                                  |                              | TIT.    | CONT. |     |     | AÑO 2026                                |
| ESC.<br>RURAL<br>LAS<br>CASCADAS | MAKARENA B. CABRERA SOTO     |         |       | 44  |     |   |
|                                  | MARIA J. CARABANTE CUMIAN    |         |       | 38  |     |   |
|                                  | MIGUEL CELEDON CELEDON       |         | 44    |     |     | Art. 159 N°4 Término<br>plazo convenido |
|                                  | OWIN CARRASCO MARCOS         |         |       |     | 44  |   |
|                                  | YANIRA I. MILLALONCO RALIL   |         |       |     | 44  |   |
|                                  | MARTA COYOPAY CHODIL         | 44      |       |     |     | Postulación Retiro                      |
|                                  | LIDIA M. PALMA GUZMAN        | 44      |       |     |     |   |
|                                  | CLAUDIA P. LOAIZA OJEDA      |         | 44    |     |     | Art. 159 N°4 Término<br>plazo convenido |
|                                  | JOCELYN VERGARA GARRIDO      |         |       |     | 44  |   |
|                                  | TATIANA C. WILLER GARCES     |         |       |     | 44  |   |
|                                  | MARLIS S. BELMAR GUZMAN      |         |       |     | 44  |   |
|                                  | CARINA I. TRAIMAQUEO VASQUEZ |         | 44    |     |     | Art. 159 N°4 Término<br>Plazo Convenido |

|                              |                                    | HORAS   |       |     |     | OBSERVACIONES<br>AÑO 2026                                  |
|------------------------------|------------------------------------|---------|-------|-----|-----|--|
|                              |                                    | GENERAL |       | PIE | SEP |  |
|                              |                                    | TIT.    | CONT. |     |     |  |
| ESC.<br>RURAL<br><br>NOCHACO | MURIEL MORALES ARO                 |         |       |     | 44  | Art.159 N°4 Término<br>Plazo Convenido                     |
|                              | ELIAS S.BARRIENTOS ANGULO          | 22      |       |     | 22  |  |
|                              | XIMENA P. CABEZAS PORTALES         |         |       | 44  |     |  |
|                              | MARYOLI F. R. CUEVAS CIFUENTES     |         |       |     | 44  |  |
|                              | ANA GALLARDO BARRIENTOS            | 44      |       |     |     | Postulación Retiro -<br>Reubicacion                        |
|                              | VICTOR LARA HOLTMANN               | 35      |       |     | 9   |  |
|                              | MAYRA ALMONACID VARGAS             |         |       |     | 44  | Art.159 N°4 Término<br>Plazo Convenido<br>(Fuero Maternal) |
|                              | SIGIFREDO ORTIZ ORTIZ              | 44      |       |     |     | Reubicacion  |
|                              | CRISTINA O. PINOL<br>HUENCHULLANCA |         |       |     | 44  | Decreto Alc. N°1184  |
|                              | VAITTIARE PUSCHEL GALLARDO         | 44      |       |     |     |  |
|                              | ANGELA ALARCON MANCILLA            |         | 44    |     |     | Art.159 N°4 Término<br>Plazo Convenido                     |
|                              | DANIELA VIDAL MARICAN              |         | 44    |     |     | Art.159 N°4 Término<br>Plazo Convenido                     |
|                              | MYRIAM ALDERETE REYES              |         |       | 44  |     | Art.159 N°4 Término<br>Plazo Convenido                     |
|                              | VANESA SOTO GONZALEZ               |         | 44    |     |     | Art.159 N°4 Término<br>Plazo Convenido                     |
|                              | ANGELA V. ALARCON MANCILLA         |         | 44    |     |     | Art.159 N°4 Término<br>Plazo Convenido                     |
|                              | KATHERINE V. KUSCHEL VIVAR         |         |       |     | 44  | Art.159 N°4 Término<br>Plazo Convenido                     |
|                              | IRENE HIDALGO HIDALGO              |         | 44    |     |     | Art.159 N°4 Término<br>Plazo Convenido                     |
|                              | AXEL MIRANDA FUENZALIDA            |         |       |     | 4   | Art.159 N°4 Término<br>Plazo Convenido                     |
|                              | DEVORA POVEDA MOREIRA              |         |       | 44  |     | Art.159 N°4 Término<br>Plazo Convenido                     |

|              |                                  | HORAS   |       |     |     | OBSERVACIONES<br>AÑO 2026           |
|--------------|----------------------------------|---------|-------|-----|-----|-------------------------------------|
|              |                                  | GENERAL |       | PIE | SEP |                                     |
|              |                                  | TIT.    | CONT. |     |     |                                     |
| LICEO<br>BMG | ROXANA ARO LICAN                 |         |       |     | 44  |                                     |
|              | OLGA CID ARTEAGA                 | 44      |       |     |     |                                     |
|              | ANA M. CONCHA ALARCON            |         |       | 44  |     |                                     |
|              | LIDIA GOMEZ COLILLANCA           | 44      |       |     |     |                                     |
|              | ELIANIRA MALDONADO VARGAS        | 44      |       |     |     | Postulación Retiro                  |
|              | YENIFER OLIVA BENAVENTE          | 35      | 9     |     |     |                                     |
|              | CRISTINA MIRANDA SEGURA          | 44      |       |     |     | Decreto Alc. N°1184                 |
|              | MARIO OLAVARRIA YEFI             | 44      |       |     |     | Postulación Retiro                  |
|              | ARIEL SALAZAR SALAZAR            | 44      |       |     |     |                                     |
|              | FABIOLA SOTO RUDOLPH             | 44      |       |     |     |                                     |
|              | RAUL E. TRUJILLO VARGAS          |         |       |     | 44  |                                     |
|              | KAREN ALARCON MANCILLA           |         | 44    |     |     | Art.159 N°4 Término Plazo Convenido |
|              | YHONNY F. VASQUEZ ARO            | 44      |       |     |     |                                     |
|              | JESSICA L. SOLAR KLIEBS          |         | 20    |     |     | Art.159 N°4 Término Plazo Convenido |
|              | PATRICIO m. RODRIGUEZ BUSTAMANTE |         |       |     | 20  | Art.159 N°4 Término Plazo Convenido |
|              | KATHERINE NAVARRO GALLARDO       |         |       |     | 44  | Art.159 N°4 Término Plazo Convenido |
|              | GUSTAVO OLAVARRIA ALVAREZ        |         |       |     | 35  | Art.159 N°4 Término Plazo Convenido |
|              | AXEL MIRANDA FUENZALIDA          |         |       |     | 4   | Art.159 N°4 Término Plazo Convenido |

**AJUSTE DOTACION ASISTENTES DE LA EDUCACION, SEGÚN LEY N°19.464:**

Según lo señalado en Resolución Exenta N°6738/2023, el Personal Asistente de la Educación contratado se encuentra acorde el cociente (matrícula/toral horas de asistentes),

Para el año 2026, se considerarán supresión de horas, traslados, desvinculaciones, según necesidades del servicio, así como el cese de funciones por salud incompatible por haber hecho uso de licencia médica por un lapso continuo o discontinuo superior a seis meses en los últimos dos años, exceptuando las licencias por accidentes laborales, enfermedades profesionales, maternas y las asociadas al cáncer.

Actualmente se encuentra en estudio 04 funcionarios que presentan salud incompatible, por presentar licencias médicas en un periodo superior a seis meses, los últimos dos años.

DOTACION PERSONAL JARDINES V.T.F. (JUNJI) 2025

|                |                               | HORAS |       | OBSERVACIONES                       |
|----------------|-------------------------------|-------|-------|-------------------------------------|
|                |                               | TIT.  | CONT. |                                     |
| PAUL<br>HARRIS | JACQUELINE J. ACUÑA VARGAS    | 44    |       |                                     |
|                | MACARENA L. S. RIOS ARRIAGADA | 44    |       |                                     |
|                | KARINA C. SOTO RAIN           | 44    |       |                                     |
|                | JOHANA E. COYOPAY CATALAN     | 44    |       |                                     |
|                | ROSANA W. BARRERA NAVARRO     | 44    |       |                                     |
|                | ANADELIA S. QUELIN NAVARRO    | 44    |       |                                     |
|                | KAREN S. UGARTE CARRILLO      | 44    |       |                                     |
|                | LISELOTH L. BARRERA ALMONACID | 44    |       |                                     |
|                | FLONDA PEÑA MORA              |       | 44    | Art.159 N°4 Término Plazo Convenido |
|                | FRANCISCA P. OVANDO GONZALEZ  | 44    |       |                                     |
|                | ERICA DEL C. VASQUEZ RAIN     | 44    |       |                                     |
|                |                               |       |       |                                     |

|                  |                               | HORAS |       | OBSERVACIONES                       |
|------------------|-------------------------------|-------|-------|-------------------------------------|
|                  |                               | TIT.  | CONT. |                                     |
| LOS<br>PECECITOS | SANDRA P. COLIN HIJERRA       | 44    |       |                                     |
|                  | VIVIANA A. ARCOS CANO         | 44    |       |                                     |
|                  | MARIA P. FUENTES CARI         | 44    |       |                                     |
|                  | MARIA J. ALVARADO CHARPENTIER | 44    |       |                                     |
|                  | GABRIELA A. ALVAREZ ALVAREZ   | 44    |       |                                     |
|                  | LILIAN A. FERRADA GUZMAN      |       | 44    | Art.159 N°4 Término Plazo Convenido |
|                  | XIMENA K. YAÑEZ PAREDES       |       | 25    | Art.159 N°4 Término Plazo Convenido |

|            |                              | HORAS |       | OBSERVACIONES                       |
|------------|------------------------------|-------|-------|-------------------------------------|
|            |                              | TIT.  | CONT. |                                     |
| LAS        | PAMELA P. AGUILAR NAVARRO    | 44    |       |                                     |
| CUNCUNITAS | MARISOL MANCILLA BUSTAMANTE  |       | 44    | Art.159 N°4 Término Plazo Convenido |
|            | KARIN HECHENLEITNER CARVALLO |       | 44    | Art.159 N°4 Término Plazo Convenido |

**NOMINA DE PROFESORES Y/O ASISTENTES DE LA EDUCACION EN EDAD DE**

**JUBILAR AÑO 2015 al 2025**

**POSTULACION A LA BONIFICACION DE INCENTIVOS AL RETIRO**

**Docentes:**

| N° | NOMBRE FUNCIONARIO              | C.I. N°      | HRS<br>TIT. | HRS.<br>CONT | POSTULADO<br>SI / NO | FECHA<br>CUMPLIMIENTO<br>EDAD<br>PARA JUBILAR | PROCESO EN EL QUE SE<br>ENCUENTRA       |
|----|---------------------------------|--------------|-------------|--------------|----------------------|---|---|
| 01 | María M. Uribe Triviño          | 8.293.753-6  |             | 16           | Si (año 2023)        | 11.06.19                                      | Salió favorecida en otra comuna         |
| 02 | Miriam I. Opitz<br>Niklitscheck | 8.200.454-8  | 44          |              | Si (año 2023)        | 31.08.19                                      | Proceso Solicitud de Recursos           |
| 03 | Víctor M. Tapia Pérez           | 6.844.832-8  | 44          |              | Si (año 2022)        | 27.03.22                                      | Esperando cupo                          |
| 04 | Flonda Mora Cárdenas            | 9.526.854-4  |             | 44           | No                   | 13.05.22                                      | Presentar Postulación<br>Diciembre 2025 |
| 05 | César Cuitiño Díaz              | 7.822.997-7  | 44          |              | Si (año 2023)        | 30.05.23                                      | Proceso Solicitud de Recursos           |
| 06 | Ciro Álvarez Bahamonde          | 8.172.135-1  | 38          |              | Si (año 2023)        | 13.07.23                                      | Proceso Solicitud de Recursos           |
| 07 | Raúl Azócar Montiel             | 8.073.995-8  | 44          |              | Si (año 2024)        | 10.04.24                                      | Esperando cupo                          |
| 08 | Daniel Perez Antiman            | 8.917.208-k  | 44          |              | No                   | 25.02.25                                      | Presentar Postulación<br>Diciembre 2025 |
| 09 | María Cárcamo Marileo           | 10.390.279-7 |             |              | No                   | 06.05.25                                      | Presentar Postulación<br>Diciembre 2025 |
| 10 | María Lizama Catrilef           | 10.151.607-5 |             | 37           | No                   | 17.06.25                                      | Presentar Postulación<br>Diciembre 2025 |
| 11 | Isaura Marcos Silva             | 10.497.174-1 |             | 44           | No                   | 19.07.25                                      | Presentar Postulación<br>Diciembre 2025 |
| 12 | Elizabeth Alarcón<br>González   | 8.746.390-7  | 38          |              | No                   | 27.07.25                                      | Presentar Postulación<br>Diciembre 2025 |
| 13 | Erna González Arriagada         | 10.252.568-k | 38          | 3            | No                   | 29.10.25                                      | Presentar Postulación<br>Diciembre 2025 |

**Asistentes de la Educación:**

| N° | NOMBRE FUNCIONARIO        | C.I. N°      | HRS<br>TIT. | POSTULADO<br>SI / NO | FECHA<br>CUMPLIMIENTO<br>EDAD<br>PARA JUBILAR | PROCESO EN EL<br>QUE SE<br>ENCUENTRA |
|----|---------------------------|--------------|-------------|----------------------|---|--------------------------------------|
| 01 | Luis Muñoz Llancón        | 6.470.935-6  | 44          | Si (año 2022)        | 17.06.15                                      | Proceso solicitud de recursos        |
| 02 | Ema Lozano Sanhueza       | 8.277.843-8  | 44          | Si (año 2022)        | 09.11.18                                      | Proceso solicitud de recursos        |
| 03 | Elianira Maldonado Vargas | 9.238.466-7  | 44          | Si (año 2022)        | 17.01.19                                      | Proceso solicitud de recursos        |
| 04 | Sofía Almonacid Díaz      | 8.895.451-3  | 44          | Si (año 2022)        | 11.07.19                                      | Proceso solicitud de recursos        |
| 05 | Marisol Puschel Torres    | 10.294.588-3 | 44          | Si (año 2022)        | 03.09.20                                      | Proceso solicitud de recursos        |
| 06 | María Galindo Ascencio    | 10.932.171-0 | 44          | Si (año 2025)        | 07.06.21                                      | Proceso solicitud de recursos        |
| 07 | Ana Gallardo Barrientos   | 10.505.157-3 | 44          | Si (año 2023)        | 31.10.21                                      | Proceso solicitud de recursos        |
| 08 | Miriam E. Vidal Vera      | 9.727.088-0  | 44          | Si (año 2023)        | 25.10.22                                      | Proceso solicitud de recursos        |
| 09 | Marta Coyopay Chodil      | 9.759.054-0  | 44          | Si (año 2023)        | 10.11.22                                      | Proceso solicitud de recursos        |
| 10 | Nilda Ojeda Silva         | 9.502.549-8  | 44          | Si (año 2025)        | 18.02.23                                      | Proceso solicitud de recursos        |
| 11 | Moisés Miranda Espinoza   | 10.137.283-9 | 44          | Si (año 2025)        | 16.09.23                                      | Proceso solicitud de recursos        |
| 12 | Magaly Almonacid Catrilef | 12.201.759-1 | 44          | Si (año 2024)        | 02.03.24                                      | Esperando cupo                       |
| 13 | Rigoberto Guzmán Cumicán  | 8.843.065-4  | 44          | Si (año 2025)        | 24.08.25                                      | Esperando cupo                       |
| 14 | Mario Olavarria Yefi      | 8.850.479-8  | 44          | Si (año 2025)        | 20.01.25                                      | Esperando cupo                       |

## **CONVIVENCIA ESCOLAR 2026**

Convivencia Escolar se refiere a la capacidad que tienen los miembros de la comunidad educativa para relacionarse entre sí. Hablar de convivencia escolar es referirse al aprendizaje que forma para la vida en sociedad, por lo que ella es un fin formativo en sí misma, la que debe ser abordada desde las diferentes oportunidades que ofrece el currículum. (MINEDUC, 2013).

La convivencia se enseña y se aprende, por tanto, es fundamental que las políticas públicas y planes de mejora consideren la necesidad de intencionar la enseñanza y el aprendizaje de los modos de convivir, no solo a nivel curricular, sino también en los espacios y oportunidades que la comuna educativa nos presenta. (PNCE, 2019).

### **FUNDAMENTACION**

El plan anual de trabajo de la coordinación de Convivencia Escolar se enmarca dentro de la gestión del Departamento Administrativo de Educación Municipal de Puerto Octay para el año 2026.

De acuerdo con lo anterior, se busca orientar, acompañar y gestionar los recursos destinados a esta área del contexto escolar dentro de los Establecimientos Educativos Municipales de Puerto Octay, es por ello que se plantea la presente planificación anual de trabajo para este programa.

### **OBJETIVO GENERAL**

- ✓ Gestionar los recursos financieros y humanos para un desarrollo adecuado del área de Convivencia Escolar de los Establecimientos Educativos Municipales de Puerto Octay.

### **OBJETIVOS ESPECIFICOS**

- ✓ Elaborar una Política Comunal de Convivencia Escolar que favorezca y colabore con las necesidades de las comunidades educativas de los E.E de la comuna en esta área.
- ✓ Coordinar reuniones periódicas con los equipos de Convivencia Escolar de los Establecimientos Educativos Municipales de Puerto Octay.
- ✓ Coordinar actividades que promuevan la sana Convivencia Escolar en las comunidades Educativas de los E.E de la comuna.
- ✓ Activar las redes colaborativas en infancia para el trabajo coordinado con los Establecimientos Educativos, específicamente con Duplas Psicosociales y Equipos de Convivencia Escolar.

## **ACCIONES A REALIZAR**

### **- Reuniones con los Equipos de CONVIVENCIA ESCOLAR:**

Las reuniones junto a los Equipos y/o Encargados de los Equipos de Convivencia Escolar de los Establecimientos Educacionales Municipales de Puerto Octay, tienen por objetivo comenzar a conformar una Red de Equipos de Convivencia que cuente con objetivos elaborados a partir de la realidad que se vive en las propias Escuelas y Liceo de la comuna, es decir, objetivos ajustados a nuestro contexto estudiantil.

Para lo anterior es necesario trabajar en un diagnóstico que recoja las principales necesidades de las y los estudiantes que asisten a nuestros E.E, para lo cual se pretende realizar un diagnóstico participativo en cada Comunidad Educativa y a partir de sus resultados elaborar un PLAN COMUNAL DE CONVIVENCIA ESCOLAR.

De igual manera, otro de los objetivos que pretenden tener estas reuniones es acompañar el trabajo de los Equipos de Convivencia a lo largo del año escolar en materia profesional, de gestión y de contingencia.

Las reuniones con cada Establecimiento Educacional tendrán una periodicidad de una vez por mes.

### **- Concursos Semana de la Convivencia Escolar/Fiestas Patrias/Semana del Párvulo:**

Al igual que años anteriores, para este periodo escolar se pretenden conmemorar las fechas sugeridas en el “calendario Escolar Regional”, tales como; la semana de la convivencia Escolar, Fiestas patrias y la semana del párvulo, entre otras.

Se considera importante motivar a las comunidades educativas; estudiantes, padres, madres, apoderados, profesoras/es, etc., por medio de concursos creados para dichas ocasiones. El objetivo primordial en estas actividades es favorecer la participación, la visibilidad y el sentido de comunidad dentro de la comunidad.

Es necesario contar con financiamiento para realizar esta actividad.

## **REDES COLABORATIVAS COMUNALES**

### ✓ **Departamento de Salud Municipal de Puerto Octay:**

El plan de salud de la comuna de puerto Octay contempla el trabajo en 6 postas rurales; Posta Rupanco, Coihueco, Cascadas, la CALO, Pellinada y Piedras Negras; además posee 4 estaciones medico rurales (EMR) La Picada, El Poncho, Islote, Gaviotas y el Hospital de Puerto Octay. Su objetivo está destinado a un trabajo en Red comunal que presenta dos líneas de trabajo; rural y urbano, ambas logran unirse con la finalidad de otorgar mejor atención de Salud, tomando en cuenta la dispersión geográfica de la población, los estilos de vida, la situación epidemiológica y los recursos de la comuna.

Trabajo en Red:

La continuidad de cuidados de salud se extiende a toda la Red que incluye: la red sanitaria o Red asistencial, la red comunitaria, social, ambiental, etc.

En este sentido, la colaboración y trabajo en red con Educación en relación a Convivencia Escolar, es la coordinación de casos en atención psicológica y/o social por parte de ambas instituciones de salud de la comuna.

### ✓ **Oficina Local de la Niñez:**

Esta oficina busca elaborar una respuesta oportuna en aquellas situaciones de connotación pública que involucren a Niños, Niñas, Adolescentes (NNA) de la comuna, que constituyan población atendida por las instituciones, con el fin de facilitar el trabajo de manera eficiente y efectiva las intervenciones que se realicen desde las coordinaciones internas y externas, relativas a dicha situación, a través del establecimiento de roles y procedimientos específicos orientados a la promoción, prevención y protección de los derechos de cualquier vulneración de derechos de NNA afectados.

## **PLAN DE TRANSICION**

Según lo dispuesto en la Ley N°18.956, que reestructura el Ministerio de Educación Pública y sus modificaciones; el Decreto N°19 de 2001, del Ministerio Secretaría General de la Presidencia; en la Ley N°21.040, que crea el Sistema de Educación Pública y modifica otros Cuerpos Legales; en la Resolución N°11 de 2019, del Ministerio de Educación y sus modificaciones, que establece criterios, requisitos y procedimientos de distribución de los recursos del Fondo de Apoyo a la Educación Pública, Servicios Locales y Fondo de Apoyo a la Educación Pública; en el Decreto Exento N°103 de 2020 del Ministerio de Educación; y en Resolución N°36 de 2024 de la Contraloría General de la República.

En el referido contexto el Ministerio de Educación y la Ilustre Municipalidad de Puerto Octay, han suscrito un convenio del Plan de Transición y un Convenio de Ejecución del Plan de Transición, de conformidad a lo establecido en el artículo vigésimo cuarto y vigésimo quinto transitorio de la Ley N°21.040, a fin de asegurar el adecuado traspaso del servicio educacional, así como el fortalecimiento y mejora de dicho servicio hasta su traspaso, considerando la situación educacional, administrativa y financiera de la respectiva municipalidad o corporación municipal.

Según Decreto Exento N°330 de fecha 30 de Abril del 2025, se aprueba Convenio de Transición y Ejecución del Plan de Transición, celebrado con fecha 10.03.25, entre el Ministerio de Educación y la Ilustre Municipalidad de Puerto Octay.

## **PLAN DE REACTIVACION EDUCATIVA**

### **¿Cómo Funciona?**

El Plan de Reactivación Educativa tiene por objetivo impulsar una respuesta integral para mitigar los efectos que generó el cierre prolongado de los establecimientos y la pandemia COVID- 19 en el sistema educativo. EJE N° 3 ASISTENCIA Y REVINCULACIÓN que consiste en garantizar integralmente la continuidad de las trayectorias educativas, promoviendo la asistencia regular y revinculación de estudiantes que han interrumpido su proceso educativo.

### **Objetivo del Plan de Reactivación educativa:**

El objetivo general del plan es impulsar una respuesta integral y estratégica [EJE 3 – Asistencia y Revinculación](#): resguardar integralmente la trayectoria educativa de niños,

niñas, adolescentes, jóvenes y adultos, en todos los niveles educativos, contextos y territorios, fortaleciendo el trabajo de las comunidades educativas y sostenedores.

Finalmente, la gestión territorial en DAEM PTO. OCTAY tiene la finalidad de implementar estrategias y herramientas de trabajo colaborativo comunal. en sectores urbanos y rurales contando con 8 establecimientos educacionales.

TRANSPORTE ESCOLAR RURAL DAEM 2026

El Departamento de Educación proyecta para el año siguiente contar con 2 furgones de Transporte Escolar Subvencionados por el programa “Transporte Escolar Rural” (TER). Se consideran 2 rutas en la Escuela Rural Nochaco, debido a que no existe locomoción colectiva en esos sectores y poseen más de 5 alumnos preescolares. El Municipio presta apoyo de movilización a través de Dirección Desarrollo Comunitario (DIDECO) con 2 móviles:

- 1 Bus azul Mitsubishi, Placa Patente RKLZ-49, cantidad de pasajeros 16.
- 1 Furgón JMC, Placa Patente SHKH-83, cantidad de Pasajeros 14.

Se consideran 2 rutas en la Escuela Rural El Islote Rupanco y Alberto Hurtado, debido a que no existe locomoción colectiva en esos sectores rurales y apoyo con segunda vuelta en ruta alto Octay por los tiempos de viaje.

| 2025                |  |                                  | 2026   |                                       |                    |
|---------------------|--|----------------------------------|--|---------------------------------------|--------------------|
| ESTABLECIMIENTO     | RUTAS  | CANTIDAD ALUMNOS                 | ESTABLECIMIENT O                             | RUTAS                                 | CANTIDAD ALUMNOS   |
| ESC ISLOTE          | 1  | 21                               | ESC ISLOTE                                   | 1                                     | 16                 |
| ESC PELLINADA       | 1  | 5                                | •  | -                                     | -                  |
| ESC ALBERTO HURTADO | 1 CHANCHAN- INCA<br>2 AGUAS BUENAS<br>3 ALTO OCTAY<br>4 QUILANTO                         | 16<br>16<br>20<br>23             | ESC ALB HURTADO<br>-<br>ESC ALB HURTADO<br>- | CHANCHAN-INCA<br>-<br>ALTO OCTAY<br>- | 16<br>-<br>16<br>- |
| ESC NOCHACO         | 1 LA PEÑA<br>2 LA PICADA<br>3 CHANCHAN<br>4 ADM RUPANCO<br>5 PAULLIN CHIRIUCO<br>6 OCTAY | 28<br>34<br>32<br>34<br>32<br>35 | ESC NOCHACO<br><br>ESC NOCHACO               | CHANCHAN<br><br>PAULLIN-CHIRIUCO      | 32<br><br>32       |

NECESIDADES PROYECTOS DE INFRAESTRUCTURA AÑO 2026

Asegurar las condiciones de calidad y seguridad de la infraestructura educacional para el bienestar de todos los integrantes de la comunidad educativa

| PROYECTO   | ESTADO DE AVANCE | Año  | FUENTE DE FINANCIAMIENTO     |
|--|------------------|------|------------------------------|
| Mejoramiento situación del agua de la Esc. Rural Adm. Rupanco  | 50%              | 2026 | Fundación Amulén             |
| Mejoramiento alcantarillado Esc. Rural Nochaco   | 0%               | 2026 | Postulación a financiamiento |
| Reposición revestimiento exterior Liceo Bicentenario BMG   | 0%               | 2026 | Postulación a financiamiento |
| Cierre y Mejoramiento de la Cancha Techada Esc. Alberto Hurtado  | 0%               | 2026 | Postulación a financiamiento |
| Reparacion de la reja perimetral de la cancha multiuso escuela las Cascadas,Pinturas salas de clases i espacios comunes .  | 0%               | 2026 | Postulación a financiamiento |
| Reposición cierre perimetral Esc. Rural Nochaco ,Esc. Rural El Islote Rupanco ,Esc. Las Cascadas   | 50%              | 2026 | Postulación a financiamiento |
| Continuacion de Reparaciones eléctricas Establecimientos Educacionales. En la Escuela Alberto Hurtado se han realizados reparaciones hasta la fecha con un avance de 40% | 40%              | 2026 | Postulación a financiamiento |
| Reparaciones varias pequeñas de las diferentes escuelas  | 0%               | 2026 | Fondos de Mantenimiento      |
| Levantamiento de necesidades Establecimientos Educacionales  | 0%               | 2026 | Fondos de Mantenimiento      |

# PROGRAMAS DE ACCION

DIMENSIÓN: LIDERAZGO

| OBJETIVO ESTRATEGICO   | METAS   | ACTIVIDADES   | INDICADORES DE META   | PRESU-PUESTO                    | RESPONSABLE  |
|--|---|---|---|---------------------------------|--|
| Mejorar la gestión de los equipos directivos de los establecimientos educacionales de la comuna, de acuerdo con el Marco para la Buena Dirección y Liderazgo | Que el 100% de los equipos Directivos participe anualmente en jornadas de orientación capacitación y/o perfeccionamiento. | <div>- Desarrollo de jornadas de trabajo con directivos y UTP para establecer lineamientos generales sobre gestión de los diversos Establecimientos Educacionales Municipales.</div> <div>-Realizar al menos una Jornada de capacitación para los equipos directivos, en temáticas como “Habilidades Directivas”</div> <div>- Semestralmente realizar reuniones de evaluación de los planes de trabajo (o por lo menos emitir informes en cada unidad educativa) para realizar acciones remediales.</div> | <div>N° de jornadas de reflexión realizadas con foco en mejorar la gestión de los establecimientos educacionales municipales de la comuna.</div> <div>Actas de reuniones directores y UTP</div> | Subvención Escolar Preferencial | <div>-Equipo DAEM</div> <div>-Depto. Provincial De Educación</div> <div>- Directores y UTP de Establecimientos Educacionales Municipales</div> |
| Llamado a Concurso Publico para la Direcciones de Esc. Alberto Hurtado y Liceo BMG   | Contar con Directores acordes al perfil de los Establecimientos Educacionales   | Reuniones con el Servicio Civil , Comisión de Educación Concejales, Consejos Escolares de cada Establecimiento  | <div>N° de Reuniones</div> <div>Actas de Reuniones</div> <div>Elaboración del convenio de desempeño</div>   | Subvención Regular              | Director DAEM  |

**DIMENSIÓN: GESTION PEDAGOGICA**

| OBJETIVO ESTRATEGICO   | METAS   | ACTIVIDADES   | INDICADORES DE META  | PRESU- PUESTO  | RESPONSABLE   |
|--|---|---|--|--|---|
| Consolidar prácticas docentes en aula, que aseguren que todos los/as estudiantes puedan alcanzar los aprendizajes correspondientes a su nivel de enseñanza de acuerdo con las bases curriculares | Que en el 100% de las U.E. de la comuna aplique pauta de acompaña- miento en el aula.       | -Cada U.E. diseña un de instrumento de acompañamiento en el aula.<br><br>-Aplicación a lo menos una vez al semestre de este instrumento por parte de los docentes directivos u otros docentes de la UTP, con la respectiva retroalimentación. | -% de establecimientos que aplicaron pauta de acompañamiento de clases a todos sus docentes. | -Subvención Escolar Preferencial.<br><br>-Subvención regular   | -DAEM<br><br>-Equipo técnico<br><br>-Equipo directivo |
|  | Mejorar resultados de pruebas estandarizadas.   | -Reunión técnica para elaborar Plan a nivel de Establecimientos Educacionales<br><br>-Desarrollo del Plan, Abril a Octubre.   | -% de logros en Lenguaje y matemática en cada establecimiento educacional                    | -Subvención Escolar preferencial.                              | -DAEM<br><br>-Equipo técnico Unidades Educativas      |
|  | Desarrollar a lo menos dos reuniones semestrales de los niveles de la Educación parvularia. | -Desarrollar las reuniones con la participación de Los establecimientos municipales y VTF   | Acta de reuniones<br><br>Lista de asistencia   | -Subvención Escolar preferencial.<br><br>-Subvención Escolares | -DAEM<br><br>-Equipo técnico                          |

| OBJETIVO<br>ESTRATEGICO   | METAS  | ACTIVIDADES   | INDICADORES DE<br>META   | PRESU-<br>PUESTO | RESPONSABLE                                 |
|---|--|---|--|------------------|---|
| Asegurar la atención de los alumnos que presenten necesidades educativas especiales (NEE), asegurando la inclusión educativa en todos los establecimientos educacionales. | 100% de atención efectiva a los alumnos con NEE  | -Aplicaciones diagnósticos pesquisados<br><br>- Desarrollar Plan de Intervención  | -% de alumnos atendidos  | PIE              | Director<br><br>Coordinación PIE            |
|   | Asistencia del 100% de las y los docentes de Educación Diferencial a perfeccionamiento sobre actualización pedagógica. | -Asistir a cursos, jornadas, talleres pertinentes.<br><br>-Realizar bajada de la información ministerial y/o de los talleres y jornadas.<br><br>-Fortalecer el trabajo colaborativo de los E.E. | -% de profesores participantes en perfeccionamiento.<br><br>-% de horas de colaboración asignadas a los docentes | PIE              | Director<br><br>UTP<br><br>Coordinación PIE |

**DIMENSIÓN: CONVIVENCIA ESCOLAR**

| OBJETIVO ESTRATEGICO  | METAS   | ACTIVIDADES   | INDICADORES DE META  | PRESU- PUESTO | RESPONSABLE   |
|---|---|---|--|---------------|---|
| Gestionar los recursos financieros y humanos para un desarrollo adecuado del área de Convivencia Escolar de los Establecimientos Educativos Municipales de Puerto Octay.                      | Fortalecer Plan Comunal de Convivencia Escolar y protocolos de acción, en colaboración con la Oficina Local de la Niñez             | -Jornadas de reflexión comunal escolar, con estudiantes y apoderados apoyados por profesionales (Psicólogo(a), Trabajadora Social. etc,) en conjunto con la Oficina Local de la Niñez, en temática que promuevan la sana convivencia escolar, tales como; la inclusión, la solidaridad, la tolerancia, el respeto, etc.<br><br>-Mesas de trabajo con jóvenes y adolescentes, en conjunto con la Oficina Local de la Niñez, en temática relacionada con alcohol, drogas y educación sexual | -Nº de participantes a nivel comunal y por establecimiento.<br><br>-Nº de reuniones de coordinación para la planificación de Jornadas y Mesas de Trabajo   | SEP           | -Equipo DAEM<br><br>-Equipo Directivo Establecimiento<br><br>- Encargados Convivencia Escolar de los establecimientos municipales |
| Fortalecer el vínculo y la comunicación con las diferentes redes de apoyo, comunales, provinciales y regionales, para complementar las acciones relacionadas con la sana Convivencia Escolar. | 100% de asistencia a reuniones, talleres y/o jornadas organizadas por entes externos al DAEM, relacionados con Convivencia Escolar. | -Colaboración en la planificación y ejecución de talleres y/o jornadas, Relacionadas con la Convivencia Escolar.<br><br>- Comprometer la asistencia de los/as encargados/as de las U.E de Convivencia Escolar a las diferentes actividades relacionadas con el tema   | -Lista de asistencia<br><br>- 100% de las comunidades educativas conocen a través de los Encargados de Convivencia escolar las temáticas trabajadas en las diferentes reuniones convocadas por las redes de apoyo. | SEP           | -Equipo DAEM<br><br>-Equipo Directivo Establecimiento<br><br>- Encargados Convivencia Escolar de los establecimientos municipales |

|  |  |  |                                       |               |             |
|--|--|--|---------------------------------------|---------------|-------------|
| Reconocer la labor docente y del asistente de la educación | 100% de participación de docentes y asistentes de la educación en sus actividades. | Los Docentes y Asistentes celebran su día en la fecha que les corresponde a nivel nacional, después de las 10.30 horas con cambio de actividad | Lista de asistencia a jornada laboral | Subv. regular | Equipo DAEM |
|--|--|--|---------------------------------------|---------------|-------------|

AREA: RECURSOS

| OBJETIVO ESTRATEGICO  | METAS  | ACTIVIDADES  | INDICADORES DE META   | PRESU- PUESTO                   | RESPONSABLES  |
|---|--|--|---|---------------------------------|---|
| Implementar un plan que permita utilizar eficientemente los recursos humanos, financieros, administrativos y de equipamiento percibidos por subvenciones escolares, programas y/o proyectos | Que los E.E utilicen el 100% de los recursos percibidos por la subvención SEP y programados en sus Plan de Mejoramiento Educativo. | <div>-Reformulación y retroalimentación de los Planes de Mejoramientos Educativos por los equipos directivos de los establecimientos educacionales en reuniones técnicas, desarrolladas al inicio del año escolar e informar a toda la comunidad educativa</div> <div>(Centros de Padres, Alumnos, Docentes, asistentes de la educación).</div> <div>-Planificación anual de Compras y servicios.</div> <div>-Entrega trimestral de informes de avance de ejecución de la SEP.</div> | <div>-% de recursos recibidos</div> <div>-% de recursos que se Utilizaron</div> <div>-% de Compras planificadas/compras realizadas.</div> | Subvención Escolar Preferencial | <div>-Finanzas DAEM</div> <div>-Equipo Directivo Establecimientos Educacionales Municipales</div> |

PROGRAMA DE ACCION COORDINACION EDUCACION EXTRAESCOLAR 2026

OBJETIVO ESTRATEGICO:

Promover la creación y desarrollo de talleres extraescolares en las Unidades educativas con el fin de enriquecer la formación integral de los estudiantes, potenciando sus habilidades sociales, artísticas y académicas. Este objetivo se logrará con la colaboración de la comunidad escolar financiado con recursos SEP, Subvención escolar con el propósito de ofrecer una variedad de actividades que complementen el currículo escolar y fomenten el aprendizaje práctico y creativo.

| METAS  | ACTIVIDADES   | INDICADORES DE META   | PRESUPUESTO  | RESPONSABLE  |
|--|---|---|--|--|
| <p>. <b>Consolidar</b> el cargo de Coordinador de Centro Extraescolar en todas las Unidades Educativas Municipales para el final del mes de abril del 2026 asegurando que el 100% de los EE cuenten con una persona designada en esta función.</p> <p>. <b>Establecer</b> en el 100% de las Unidades Educativas Municipales de la comuna talleres extraescolares, abarcando áreas como Deporte y Actividad Física, Arte y Creatividad, Ciencia y tecnología, Cuidado del Medio Ambiente, Desarrollo Personal y Social, Cultura y lenguas, Salud y Bienestar.</p> | <p>1.-Solicitud a los directores y directoras, a través de correo electrónico, el nombre del docente que estará a cargo de coordinar las actividades del Centro Extraescolar de su Unidad Educativa.</p> <p>2.Realizar reuniones de trabajo presenciales u one line para coordinar las actividades comunales durante el año 2026</p> <p>1.-Implementación en cada Unidad educativa Municipal, talleres extraescolares, considerando los intereses y necesidades de los estudiantes, así como la disponibilidad de recursos y profesionales capacitados para impartir las actividades.</p> | <p>. Nómina comunal de Coordinadores Centros extraescolares de cada Unidad Educativa.</p> <p>. Calendario de actividades primer y segundo semestre2026.</p> <p>.</p> <p>. Registro comunal de talleres extraescolares distribuidos por establecimiento.</p> | <p>SUBV.REGULAR</p> <p>Fondos SEP de cada Unidad Educativa</p> | <p>. Coordinador comunal de Educación Extraescolar</p> |

|  |  |  |  |  |
|--|--|--|--|--|
| <p><b>.Fomentar</b> la participación estudiantil en actividades extraescolares de nivel comunal, Provincial, Regional y Nacional en las áreas de: Deportes y actividad física, Arte y Creatividad, Ciencia y tecnología, Cuidado del medio Ambiente.</p> <p><b>.Participar</b> en los Juegos Deportivos escolares 2026 en sus diferentes etapas de competición desde abril a noviembre.</p> <p><b>. Postular</b> y participar de ofertas y convocatorias a programas y proyectos de distintas instituciones tales como: IND, JUNAEB, Ministerio de Educación, Dpto. de Salud, Biblioteca pública, Unidad de deportes Municipal, otros.</p> | <p><b>1.-</b>Reuniones de trabajo para socializar calendario de actividades comunales año 2025.</p> <p><b>2.-</b> Desarrollo de las actividades calendarizadas Durante el año 2026 (se adjunta calendario)</p> <p><b>1.</b>Calendarización de la comuna participación en los Juegos deportivos escolares 2026, en las disciplinas de:<br/> -Fútbol D/V<br/> -Futsal D/V<br/> -Básquetbol D/V<br/> -Tenis de Mesa D/V<br/> -Atletismo D/V<br/> (se adjunta calendario)<br/> <b>2.-</b>Participación Provincial Juegos deportivos Escolares 2026.</p> <p>1.-Postulación y presentación de proyectos<br/> 2.-Verificación de Proyectos adjudicados.<br/> 3.-Ejecución de proyectos adjudicados.</p> | <p>. Calendario de actividades comunales educación extraescolar primer y segundo semestre 2026.<br/> .Informe de actividades realizadas con los respaldos correspondientes.</p> <p>.Calendario de Juegos Deportivos escolares nivel comunal 2026.</p> <p>.Número de postulaciones<br/> .Proyectos y programas aprobados con presupuesto.</p> | <p>\$1.000.000 Aporte municipal</p> <p>. Fondos SEP Unidades educativas.(transporte y colaciones)<br/> . \$ 3.000.000 (premios y estímulos subvención escolar)<br/> . IND. (medallas de participación)</p> |  |
|--|--|--|--|--|

EE: Establecimiento Educacional

## **PRESUPUESTO**

ESTRUCTURA DE PRESUPUESTO AREA "DAEM" 2026

GASTOS

| SUB TITULO | ITEM | ASIGNACION | SUB ASIG. | SUB SUB ASIG. | DENOMINACION   | Enero-marzo 2026 | proyeccion abril-junio | proyección julio-sept | proyeccion octubre-dic | proyecto 2026 |
|------------|------|------------|-----------|---------------|--|------------------|------------------------|-----------------------|------------------------|---------------|
| 21         |      |            |           |               | GASTOS EN PERSONAL                                     | 1.104.980.500    | 1.060.622.500          | 1.094.586.500         | 1.063.168.500          | 4.323.358.000 |
| 21         | 01   |            |           |               | PERSONAL DE PLANTA                                     | 430.513.500      | 419.342.500            | 435.996.500           | 420.459.500            | 1.706.312.000 |
| 21         | 02   |            |           |               | PERSONAL A CONTRATA                                    | 277.009.000      | 258.733.000            | 261.131.000           | 260.162.000            | 1.057.035.000 |
| 21         | 03   |            |           |               | Otras Remuneraciones                                   | 397.458.000      | 382.547.000            | 397.459.000           | 382.547.000            | 1.560.011.000 |
| 22         |      |            |           |               | BIENES Y SERVICIOS DE CONSUMO                          | 118.375.000      | 131.475.000            | 124.415.000           | 94.965.000             | 469.230.000   |
| 22         | 01   |            |           |               | Alimentos y Bebidas                                    | 6.250.000        | 6.250.000              | 6.250.000             | 6.250.000              | 25.000.000    |
| 22         | 02   |            |           |               | Textiles, Vestuario y Calzado                          | 8.500.000        | 8.500.000              | 8.500.000             | 8.500.000              | 34.000.000    |
| 22         | 03   |            |           |               | Combustibles y Lubricantes                             | 5.000.000        | 10.000.000             | 10.000.000            | 5.000.000              | 30.000.000    |
| 22         | 04   |            |           |               | Materiales de Uso o Consumo                            | 35.900.000       | 46.650.000             | 37.400.000            | 38.400.000             | 158.350.000   |
| 22         | 05   |            |           |               | Servicios Básicos                                      | 20.325.000       | 37.825.000             | 32.825.000            | 15.325.000             | 106.300.000   |
| 22         | 06   |            |           |               | Mantenimiento y Reparaciones                           | 30.000.000       | 4.460.000              | 4.900.000             | 2.250.000              | 41.610.000    |
| 22         | 07   |            |           |               | Publicidad y Difusión                                  | 1.250.000        | 1.250.000              | 500.000               | 500.000                | 3.500.000     |
| 22         | 08   |            |           |               | Servicios Generales                                    | 2.400.000        | 3.060.000              | 3.060.000             | 2.800.000              | 11.320.000    |
| 22         | 09   |            |           |               | Arriendos  | 900.000          | 5.900.000              | 13.400.000            | 8.900.000              | 29.100.000    |
| 22         | 10   |            |           |               | Servicios Financieros y de Seguros                     | 100.000          | 80.000                 | 80.000                | 40.000                 | 300.000       |
| 22         | 11   |            |           |               | Servicios Técnicos y Profesionales                     | 7.000.000        | 7.000.000              | 7.000.000             | 7.000.000              | 28.000.000    |
| 22         | 12   |            |           |               | Otros Gastos en Bienes y Servicios de Consumo          | 750.000          | 500.000                | 500.000               | 0                      | 1.750.000     |
| 23         |      |            |           |               | C x P Prestaciones de Seguridad Social                 | 85.000.000       | 0                      | 0                     | 0                      | 85.000.000    |
| 23         | 01   |            |           |               | Prestaciones Previsionales                             | 85.000.000       | 0                      | 0                     | 0                      | 85.000.000    |
| 23         | 01   | 004        |           |               | Desahucios e Indemnizaciones                           | 85.000.000       | 0                      | 0                     | 0                      | 85.000.000    |
| 26         |      |            |           |               | C x P Otros Gastos Corrientes                          | 30.000.000       | 0                      | 0                     | 0                      | 30.000.000    |
| 26         | 01   |            |           |               | Devoluciones   | 30.000.000       | 0                      |                       | 0                      | 30.000.000    |
| 26         | 02   |            |           |               | Compensaciones por daños a terceros y/o a la propiedad | 0                | 0                      | 0                     | 0                      | 0             |
| 29         |      |            |           |               | C x P Adquisición de Activos no Financieros            | 20.950.000       | 20.250.000             | 18.550.000            | 15.250.000             | 75.000.000    |

|    |    |     |  |  |                                       |             |             |             |             |             |
|----|----|-----|--|--|---------------------------------------|-------------|-------------|-------------|-------------|-------------|
| 29 | 04 |     |  |  | Mobiliario y Otros                    | 5.000.000   | 5.000.000   | 5.000.000   | 5.000.000   | 20.000.000  |
| 29 | 05 |     |  |  | Máquinas y Equipos                    | 7.200.000   | 4.500.000   | 2.800.000   | 500.000     | 15.000.000  |
| 29 | 05 | 001 |  |  | Máquinas y Equipos de Oficina         | 4.000.000   | 2.000.000   | 1.500.000   | 500.000     | 8.000.000   |
| 29 | 05 | 999 |  |  | Otras                                 | 3.200.000   | 2.500.000   | 1.300.000   | 0           | 7.000.000   |
| 29 | 06 |     |  |  | Equipos Informáticos                  | 8.750.000   | 8.750.000   | 8.750.000   | 8.750.000   | 35.000.000  |
| 29 | 06 | 001 |  |  | Equipos Computacionales y Periféricos | 8.750.000   | 8.750.000   | 8.750.000   | 8.750.000   | 35.000.000  |
| 29 | 07 |     |  |  | Programas Informáticos                | 0           | 2.000.000   | 2.000.000   | 1.000.000   | 5.000.000   |
| 29 | 07 | 001 |  |  | Programas Computacionales             | 0           | 2.000.000   | 2.000.000   | 1.000.000   | 5.000.000   |
| 34 |    |     |  |  | C x P Servicio de la Deuda            | 70.000.000  | 0           | 0           | 0           | 70.000.000  |
| 34 | 07 |     |  |  | Deuda Flotante                        | 70.000.000  | 0           | 0           | 0           | 70.000.000  |
| 35 |    |     |  |  | Saldo Final de Caja                   | 0           | 0           | 0           | 0           | 0           |
|    |    |     |  |  | T O T A L G A S T O S .....M\$        | 324.325.000 | 151.725.000 | 142.965.000 | 110.215.000 | 729.230.000 |

|                                    |               |               |               |               |               |
|------------------------------------|---------------|---------------|---------------|---------------|---------------|
| TOTAL PROYECTO DE PRESUPUESTO 2026 | 1.429.305.500 | 1.212.347.500 | 1.237.551.500 | 1.173.383.500 | 5.052.588.000 |
|------------------------------------|---------------|---------------|---------------|---------------|---------------|

INGRESOS

| SUB TITULO | ITEM | ASIGNACION | SUB ASIGNACION | SUB ASIGNACION | DENOMINACION   | Enero a marzo 2026 | Proyeccion<br>abril -<br>junio 2026 | Proyección<br>julio-<br>sept 2026 | Proyeccion oct-dic 2026 | Proyecto 2026 |
|------------|------|------------|----------------|----------------|--|--------------------|-------------------------------------|-----------------------------------|-------------------------|---------------|
| 05         |      |            |                |                | TRANSFERENCIAS CORRIENTES                                | 1.175.497.000      | 1.233.497.000                       | 1.228.497.000                     | 1.263.497.000           | 4.935.388.000 |
| 05         | 01   |            |                |                | DEL SECTOR PRIVADO                                       | 0                  | 0                                   | 0                                 | 0                       | 0             |
| 05         | 02   |            |                |                | DEL GOBIERNO CENTRAL                                     | 0                  | 0                                   | 0                                 | 0                       | 0             |
| 05         | 03   |            |                |                | DE OTRAS ENTIDADES PUBLICAS                              | 1.175.497.000      | 1.233.497.000                       | 1.228.497.000                     | 1.263.497.000           | 4.918.188.000 |
| 05         | 03   | 003        |                |                | De la Subsecretaría de Educación                         | 962.397.000        | 962.397.000                         | 962.397.000                       | 962.397.000             | 3.849.588.000 |
| 05         | 03   | 003        | 001            |                | Subvención de Escolaridad-- Subvencion Fiscal Mensual    | 439.797.000        | 439.797.000                         | 439.797.000                       | 439.797.000             | 1.759.188.000 |
| 05         | 03   | 003        | 001            | 001            | Subvención Fiscal Mensual                                | 439.797.000        | 439.797.000                         | 439.797.000                       | 439.797.000             | 1.759.188.000 |
| 05         | 03   | 003        | 002            |                | Subvención para Educación Especial (PIE)                 | 139.600.000        | 139.600.000                         | 139.600.000                       | 139.600.000             | 558.400.000   |
| 05         | 03   | 003        | 002            | 001            | Programa integracion Escolar                             | 139.600.000        | 139.600.000                         | 139.600.000                       | 139.600.000             | 558.400.000   |
| 05         | 03   | 003        | 004            |                | Subvención Escolar Preferencial Ley N° 20.248            | 153.000.000        | 153.000.000                         | 153.000.000                       | 153.000.000             | 612.000.000   |
| 05         | 03   | 003        | 999            |                | Otros  | 230.000.000        | 230.000.000                         | 230.000.000                       | 230.000.000             | 920.000.000   |
| 05         | 03   | 003        | 999            | 001            | Otros  | 230.000.000        | 230.000.000                         | 230.000.000                       | 230.000.000             | 920.000.000   |
| 05         | 03   | 003        | 999            | 002            | LICEO BICENTENARIO BENJAMIN MUÑOZ GAMERO                 | 0                  | 0                                   | 0                                 | 0                       | -             |
| 05         | 03   | 004        |                |                | De la Junta Nacional de Jardines Infantiles <sup>1</sup> | 73.600.000         | 73.600.000                          | 73.600.000                        | 73.600.000              | 294.400.000   |
| 05         | 03   | 004        | 001            |                | Convenios Educación Prebásica <sup>1</sup>               | 73.600.000         | 73.600.000                          | 73.600.000                        | 73.600.000              | 294.400.000   |
| 05         | 03   | 009        |                |                | De la Direccion de Educacion Publica                     | 0                  | 0                                   | 60.000.000                        | 90000000                | 167.200.000   |

|  |    |     |     |  |  |               |               |               |               |               |
|--|----|-----|-----|--|--|---------------|---------------|---------------|---------------|---------------|
| 05                                       | 03 | 009 | 001 |  | Fondo de Apoyo de la Educacion Publica                 |               | 0             | 60.000.000    | 90.000.000    | 150.000.000   |
| 05                                       | 03 | 009 | 999 |  | Otros  |               |               | 17.200.000    |               | 17.200.000    |
| 05                                       | 03 | 099 |     |  | De Otras Entidades Públicas                            | 85.000.000    | 27.000.000    | 20.000.000    | 25.000.000    | 157.000.000   |
| 05                                       | 03 | 101 |     |  | De Servicios Incorporados a su Gestión                 | 112.500.000   | 112.500.000   | 112.500.000   | 112.500.000   | 450.000.000   |
| 08                                       |    |     |     |  | OTROS INGRESOS CORRIENTES                              | 38.550.000    | 15.550.000    | 22.550.000    | 40.550.000    | 117.200.000   |
| 08                                       | 01 |     |     |  | RECUPERACIONES Y REEMBOLSOS POR LICENCIAS MEDICAS      | 38.000.000    | 15.000.000    | 22.000.000    | 40.000.000    | 115.000.000   |
| 08                                       | 01 | 001 |     |  | Reembolso Art. 4º Ley N º 19.345                       |               |               |               |               | -             |
| 08                                       | 01 | 002 |     |  | Recuperaciones Art. 12 Ley Nº 18.196                   | 38.000.000    | 15.000.000    | 22.000.000    | 40.000.000    | 115.000.000   |
| 08                                       | 99 |     |     |  | OTROS  | 550.000       | 550.000       | 550.000       | 550.000       | 2.200.000     |
| 08                                       | 99 | 001 |     |  | Devoluciones y Reintegros no Provenientes de Impuestos | 0             | 0             | 0             | 0             |               |
| 08                                       | 99 | 999 |     |  | Otros  | 550.000       | 550.000       | 550.000       | 550.000       |               |
| 12                                       |    |     |     |  | C x C Recuperación de Préstamos                        | 0             | -             | 0             | 0             | -             |
| 12                                       | 10 |     |     |  | Ingresos por Percibir                                  | 0             |               | 0             | 0             |               |
| 12                                       | 10 | 001 |     |  | licencias medicas                                      | 0             |               | 0             | 0             |               |
| 15                                       |    |     |     |  | SALDO INICIAL DE CAJA                                  | 0             | -             | 0             | 0             | -             |
|  |    |     |     |  |  |               |               |               |               |               |
|  |    |     |     |  | TOTAL INGRESOS.....M\$                                 |               |               |               |               | 5.052.588.000 |
|  |    |     |     |  |  |               |               |               |               |               |
| TOTAL INGRESOS PROYECTO PRESUPUESTO 2026 |    |     |     |  |  | 1.272.047.000 | 1.191.047.000 | 1.251.047.000 | 1.304.047.000 | 5.052.588.000 |

EVALUACIÓN METAS PADEM 2026

| DIMENSION          | METAS   | 1/24% | 25/49% | 50/74% | 75/100% | 0% |
|--------------------|---|-------|--------|--------|---------|----|
| LIDERAZGO          | Que los equipos Directivos participen anualmente en jornadas de orientación capacitación y/o perfeccionamiento. |       |        |        |         |    |
|                    | El 100% del personal docente deberá estar evaluad en el sistema de EVALUACION DOCENTE                           |       |        |        |         |    |
| GESTION PEDAGOGICA | Que en el 100% de las U.E. de la comuna aplique pauta de acompañamiento en el aula.                             |       |        |        |         |    |
|                    | Mejorar resultados de pruebas estandarizadas.   |       |        |        |         |    |
|                    | Desarrollar a lo menos dos reuniones semestrales de los niveles de la Educación Parvularia                      |       |        |        |         |    |
|                    | Gestion y Plan de Apoyo Pedagogico a docentes de Lenguaje y Matematica en 1 ciclo básico.                       |       |        |        |         |    |

|                            |  |  |  |  |  |  |
|----------------------------|--|--|--|--|--|--|
|                            | 100% de atención efectiva a los alumnos con NEE  |  |  |  |  |  |
|                            | Asistencia del 100% de las y los docentes de Educación Diferencial a perfeccionamiento sobre actualización pedagógica.   |  |  |  |  |  |
| <b>CONVIVENCIA ESCOLAR</b> | Fortalecer Plan Comunal de Convivencia Escolar y protocolos de acción, en colaboración con la Oficina Local de la Niñez.<br><br>100% de asistencia a reuniones, talleres y/o jornadas organizadas por entes externos al DAEM, relacionados con Convivencia Escolar |  |  |  |  |  |
| <b>RECURSOS</b>            | Que los E.E utilicen el 100% de los recursos percibidos por la subvención SEP programados en sus Plan de Mejoramiento Educativo.   |  |  |  |  |  |